



ESCUELA SUPERIOR POLITECNICA DEL LITORAL

"Impulsando la Sociedad del Conocimiento"

“Análisis teórico de los supuestos de Karl Marx para la instauración de un régimen socialista en la unión de Repúblicas Socialistas Soviéticas, China y Chile”

Maridueña Larrea Ángel Augusto

Parra Tauriz Ely Stefanie

Villamar Troya Ana Belén

Facultad De Economía Y Negocios

Escuela Superior Politécnica Del Litoral (ESPOL)

Campus Gustavo Galindo, Km 30.5 vía Perimetral

Apartado 09-01-5863. Guayaquil-Ecuador

Email:

angamari@espol.edu.ec

esparra@espol.edu.ec

anbevill@espol.edu.ec

Director De Tesis:

Eco. Fabricio Zanzzi

Facultad De Economía Y Negocios

Escuela Superior Politécnica Del Litoral (ESPOL)

Campus Gustavo Galindo, Km 30.5 vía Perimetral

Apartado 09-01-5863. Guayaquil-Ecuador

Resumen

Hoy en día llama la atención de investigadores, y más aun a los estudiantes de la carrera Ciencias de la Economía, el hecho de que cada vez el socialismo va tomando mayor fuerza, lo cual se ve reflejado en situaciones como la llegada al poder de gobiernos autodenominados “socialistas” en diferentes países de América del Sur, lo cual además ha significado el remplazo de gobiernos soportados por el sistema de producción capitalista. En la presente investigación se han considerado tres casos como: la ex URSS, China y Chile, conociendo que estos países se constituyeron por régimen socialistas, ya sea por constitución o por proceso democrático.

La finalidad de la investigación se encuentra en determinar el cumplimiento de diez supuestos en la teoría de Karl Marx, para la instauración de un régimen socialista en estos tres casos anteriormente mencionados. Como resultado para el caso de la ex URSS, todos los diez supuestos se cumplieron, pero en el caso de China y Chile tan solo el supuesto número diez no se cumplió, debido a que el número de capitalista aumento pero la pobreza disminuyo.

Abstract

Nowadays, that researchers pay more attention and even more the students of economy career, the fact that the socialism is gaining strength which we can see reflected when a government comes the power called by themselves socialist in some many different countries in South America, which also means the replace of governments supported by the capitalist system. This investigation considered three cases like: The Ex URSS, China, and Chile, knowing that those countries were constituted by a socialist system either by constitution or democratic process

The purpose of this investigation is in determining the compliance of 10 assumptions with Karl Marx's Theory, for the instauration of a socialist regiment on the three cases before mentioned.

As a result for the URSS case the ten assumptions were fulfilled, for china case and Chile only the assumption 10 not fulfilled, because of the capitalist numbers increase, but the poverty decreased.

1. Introducción

El socialismo y el capitalismo son sistemas económicos adoptados por las autoridades de un país con la finalidad de lograr un determinado nivel de desarrollo económico y, por ende, propiciar la búsqueda de una mejora en su calidad de vida de la ciudadanía.

El socialismo ha ido tomando mayor fuerza, debido a la llegada al poder de gobiernos autodenominados "socialistas" en diferentes países de América del Sur, lo cual además ha significado el remplazo de gobiernos con sistema de producción capitalista.

Se ha escogido como casos representativos a la ex Unión de Repúblicas Socialistas Soviéticas (URSS), China y Chile. Se analizará el por qué se hicieron socialistas bajo los supuestos de este sistema económico, para en función de ello establecer el cumplimiento o no de los supuestos planteados por Karl Marx.

1.1 Fundamentación Del Problema

El desarrollo económico del mundo se había logrado casi exclusivamente con el libre mercado, donde el emprendedor era motor de tal desarrollo: responsable desde la construcción de caminos hasta la fabricación de maquinarias. Pero, durante las últimas décadas del siglo XIX, tuvieron lugar eventos que cambiaron temporalmente el curso de la historia del último siglo y medio: nació el socialismo, teoría que condenaba al capitalismo a la desaparición, a pesar de que Karl Marx admitía que

era éste el sistema que había generado más fuerzas productivas que todas las precedentes fuerzas creadoras en la historia de la humanidad.

El socialismo estaba en contra de la generación de la utilidad, la riqueza tenía que repartirse entre la clase trabajadora, llamada proletaria, la cual era explotada según lo expuesto por Marx.

Con esta investigación se quiere apreciar en qué medida los supuestos que Marx, que se exponen en su obra maestra el capital se cumplen, ya que el mismo hace críticas constantes al capitalismo, haciéndolo responsable de todos los males de la humanidad, comenzando por afirmar que es un sistema de explotación y causa de terribles desigualdades.

1.2 Justificación

El socialismo en una época fue uno de los sistemas económicos y políticos más debatidos, que ha controlado a gran población entera del mundo. Marx enfatizaba que la sociedad socialista que nace del capitalismo está, de manera indefectible, "económicamente, moralmente e intelectualmente marcado por la vieja sociedad.

Se ha escogido a China, Chile y la Unión soviética como países representativos para el análisis, ya que en ellos el socialismo se arraiga ya sea por constitución (de derecho) o por revolución (de hecho), haciendo referencia a la instauration del socialismo. Estos casos pueden ayudarnos a analizar más detenidamente los supuestos de Karl Marx en los cuales indica por qué una sociedad o

civilización puede optar por elegir a un régimen socialista.

1.3 Objetivos De La Investigación

1.3.4 Objetivo General

Determinar el cumplimiento de los supuestos en la teoría de Karl Marx, en la realidad de la ex URSS, China y Chile, para la instauración de un régimen socialista de producción.

1.3.5 Objetivos Específicos

- ✓ Estudiar con mayor énfasis la política económica impartida, forzándola desde una perspectiva socialista.
- ✓ Llegar a conclusiones de fuerte validez interna, sobre la base de lo planteado

2. Metodología de la Investigación

Aunque la realidad de cada país es diferente se puede observar ciertas situaciones que se repiten en cada uno de ellos. Por ello, dada la naturaleza del análisis a realizar, la presente investigación es de tipo descriptiva y explicativa, pues busca presentar evidencias acerca de la problemática tratada con la finalidad de salvaguardar la prudencia en las conclusiones y reforzar la validez interna.

La investigación se desarrolló dentro de la modalidad bibliográfica con un diseño no experimental transicional, por consiguiente el proceso investigativo se realizó de la siguiente manera:

1. Recolección de información relativa al tema.
2. Definición de las posibles alternativas de agrupación de los datos.
3. Análisis de la información.
4. Elaboración del informe final.

2.2. Hipótesis de trabajo.

Las hipótesis utilizadas para el caso de cada país son:

- H_0 : Si no se cumplen los supuestos, sí se produce el cambio al socialismo.
- H_1 : Si sí se cumplen los supuestos, sí se produce el cambio al socialismo.

2.3. Supuestos de Karl Marx, utilizados para verificar la instauración de un régimen socialista.

Supuesto 1.- La burguesía despoja de su importancia a todas las profesiones venerables, y ha convertido a los ciudadanos en sus servidores asalariados.

Supuesto 2.- Donde quiera que una parte de la sociedad posee el monopolio de los medios de producción, el trabajador, libre o no, está obligado a añadir al tiempo de trabajo necesario para su propio sostenimiento un exceso destinado a suministrar la subsistencia del que posee los medios de producción, poco importa que ese propietario sea dueño de esclavos, señor feudal o capitalista.

Supuesto 3.- Cuando los pueblos cuya producción todavía se realiza por medio de las formas inferiores de servidumbre se ven arrastrados a un mercado internacional donde domina un sistema de producción capitalista y cuando por este hecho llega a ser su interés principal la venta de sus productos al extranjero, desde ese momento los horrores del sobre trabajo -fruto de la civilización- vienen a añadirse a la barbarie de la esclavitud.

Supuesto 4.- El capital monopoliza el tiempo para el desarrollo intelectual, para el libre ejercicio del cuerpo y del espíritu, merma el tiempo de las comidas y reduce el tiempo del sueño al mínimo.

Supuesto 5.- Al capitalista solo le importa el máximo de los esfuerzos que puede arrancar en definitiva a la jornada de trabajo.

Supuesto 6.- El capitalista que produce la plusvalía, es decir que extrae directamente al obrero el trabajo no pagado, se lo apropia el primero.

Supuesto 7.- El motor que hace evolucionar la historia es la lucha de clases, entre las clases opresoras y las oprimidas (entre amos y esclavos, señores y ciervos, patronos y obreros).

Supuesto 8.- La tendencia del capital es reducir los salarios en todo lo posible.

Supuesto 9.- Suponiendo que la composición del capital sea la misma, la demanda de trabajo marchara al compas de la acumulación y la parte variable del capital (el valor de la fuerza obrera) aumentara al menos en la misma proporción que su masa total, el aumento de salario solo indica, pues una disminución relativa del trabajo gratuito que el obrero debe proporcionar siempre; pero esa disminución no llegara nunca a ser tanta que ponga en peligro el sistema capitalista, la cantidad de la plusvalía capitalizada no se adelanta en salarios.

Supuesto 10.- A medida que disminuye el número de los potentados capitalistas que usurpan y monopolizan todos los beneficios de este periodo de evolución social, aumenta la miseria, la opresión, la esclavitud, la degradación, la explotación. Pero también aumenta la resistencia de la clase obrera, cada vez más numerosa y mejor disciplinada unida y organizada por el propio mecanismo de la producción capitalista.

3. Análisis de la Información

3.1 Caso de la ex URSS

La unión soviética tuvo varias revoluciones antes de llegar al plebiscito, para oficialmente hacerse de un régimen socialista, inicialmente la fuerza laboral expresada mediante obreros de las industrias, campesinos, entre otros se conformaron como movimiento político para iniciar un incansable lucha por sus derechos en el año de 1898. Se constituyeron dos partidos obreros socialistas: los bolcheviques y los mencheviques, los mismos que se establecieron con ayuda de Lenin. Por diferencias políticas y particularidad de intereses individuales los mencheviques se fueron disolviendo poco a poco, dando paso a lo bolcheviques, fieles seguidores de Lenin, quienes ayudaron con su presencia en el parlamento de diputados en URSS y lucharon incansablemente para la instauración del régimen socialista democráticamente en el plebiscito de 1937, tras la

muerte del Lenin en el año de 1924, trasciende Stalin que siguió los principios políticos de Lenin y fiel al partido de los bolcheviques, los mismos que ayudaron a crear el segundo plan de desarrollo quinquenal para la civilización, mismo que fue considerado un éxito, creando políticas que hicieron de la Unión Soviética una potencia mundial con altos estándares económicos, llegando con mucho esfuerzo y a través de revoluciones por parte de la fuerza laboral a obtener la mayoría de diputados en el parlamento y la mayoría en el poder político, lo que conllevó a la victoria constitucional del 12 de diciembre de 1937. Este régimen económico duró hasta antes de la última década del milenio pasado.

Análisis supuesto 1.- Podemos apreciar que se cumple el supuesto ya que según el autor planteado, la "Unión de lucha por la emancipación de la clase obrera", fomentada por Lenin en Petersburgo en el año 1895, hizo que se desplegara una labor de agitación de masas entre los obreros, huelgas de masas, representando una nueva etapa, es decir al paso a la agitación de masas entre los obreros y a la fusión del socialismo con el movimiento obrero. Esta "Unión de lucha por la emancipación de la clase obrera" fue el primer germen del partido obrero revolucionario en la unión soviética¹.

Análisis Supuesto 2.- Podemos apreciar que se cumple el supuesto ya que según el autor planteado, se levantaron en el País Soviético los cimientos inmovibles de la Economía socialista: se construyó una industria pesada socialista de primera clase y una agricultura colectiva mecanizada, se acabó con el paro forzoso y con la explotación del hombre por el hombre, y se crearon las condiciones necesarias para el mejoramiento ininterrumpido de la situación material y cultural de los trabajadores de la Patria socialista².

Análisis Supuesto 3.- Podemos apreciar que se cumple el supuesto ya que según el autor planteado, en los años de 1930 a 1934, el Partido bolchevique resolvió la tarea histórica más difícil de la

¹ Partido Comunista (Bolchevique) de la Unión Soviética 2002. *Historia del partido Comunista (BOLCHEVIC) de la URSS*. Marxists Internet Archive.

² Samaniego Boneu, Mercedes 2009. *Historia Contemporánea De Europa*. Universidad De Salamanca.

revolución proletaria, después de la conquista del poder: la de llevar a millones de pequeños propietarios campesinos, a la senda del socialismo. La liquidación de los kulaks, como clase explotadora más numerosa, y el encauzamiento de las grandes masas campesinas condujeron a la destrucción de las últimas raíces del capitalismo en el país, al triunfo total del socialismo en la agricultura y a la consolidación definitiva del Poder Soviético en el campo³.

Análisis Supuesto 4.- Podemos apreciar que se cumple el supuesto ya que según el autor planteado, en la U.R.S.S., se aplica el principio del socialismo: "De cada uno, según su capacidad, a cada uno, según su trabajo". Se garantiza a todos los ciudadanos de la U.R.S.S. el derecho al trabajo, el derecho al descanso, el derecho a la instrucción, el derecho al aseguramiento material en su vejez en caso de enfermedad o de incapacitación para el trabajo⁴.

Análisis Supuesto 5.- Podemos apreciar que se cumple el supuesto ya que según el autor planteado, la Revolución soviética se distingue de todas las demás revoluciones en que, además de librar al pueblo del zarismo y del capitalismo, vino a mejorar radicalmente su situación material y cultural. En esto reside su fuerza invencible⁵.

Análisis Supuesto 6.- Podemos apreciar que se cumple el supuesto ya que según el autor planteado, la clase obrera había dejado de ser una clase explotada, privada de los medios de producción, como lo es bajo el capitalismo. Había destruido el capitalismo, arrebatado a los capitalistas los medios de producción, para convertirlos en propiedad social. Había dejado de ser un proletariado, en el sentido estricto y antiguo de esta palabra. El proletariado de la U.R.S.S., en cuyas manos se halla el Poder del Estado, se ha convertido en una clase totalmente nueva. Se ha convertido en una clase obrera emancipada de la explotación, que ha

³ Partido Comunista (Bolchevique) de la Unión Soviética 2002. *Historia del partido Comunista (BOLCHEVIC) de la URSS*. Marxists Internet Archive.

⁴ Samaniego Boneu, Mercedes 2009. *Historia Contemporánea De Europa*. Universidad De Salamanca.

⁵ *Ibidem* Pág. 26.

destruido el sistema de la Economía capitalista e instaurado la propiedad socialista sobre los medios de producción; es decir, en una clase obrera como jamás la había conocido la historia de la Humanidad⁶.

Análisis Supuesto 7.- Podemos apreciar que se cumple el supuesto ya que según el autor planteado, la mujer disfruta de derechos iguales al hombre en todos los dominios de la vida. La igualdad de derechos de todos los ciudadanos de la U.R.S.S., independientemente de su nacionalidad y raza, es ley intangible⁷.

Análisis Supuesto 8.- Podemos apreciar que se cumple el supuesto ya que según el autor planteado, el salario real de los obreros y empleados experimentó, durante el segundo Plan quinquenal, un aumento de más de dos veces. El fondo de salarios creció de 34.000 millones, en 1933, a 81.000 millones, en 1937. El fondo de seguros sociales del Estado aumentó de 4.600 millones de rublos, en 1933, a 5.600 millones, en 1937. Solamente en un año, en 1937, se invirtió en seguros sociales para los obreros y empleados, en mejorar las condiciones de vida y las necesidades culturales de los trabajadores, en sanatorios, balnearios, casas de descanso y asistencia médica, cerca de 10.000 millones de rublos⁸.

Análisis Supuesto 9.- Podemos apreciar que se cumple el supuesto ya que según el autor planteado, las revoluciones anteriores habían fracasado siempre, porque aun dando al pueblo la libertad, no habían podido ofrecerle, al mismo tiempo, un mejoramiento sensible de su situación material⁹.

Análisis Supuesto 10.- Podemos apreciar que se cumple el supuesto ya que según el autor planteado,

⁶ Partido Comunista (Bolchevique) de la Unión Soviética 2002. *Historia del partido Comunista (BOLCHEVIC) de la URSS*. Marxists Internet Archive.

⁷ Samaniego Boneu, Mercedes 2009. *Historia Contemporánea De Europa*. Universidad De Salamanca.

⁸ Gregory, Paul and Stuart, Robert 1990. *Soviet economic structure and performance*, 4ª edition. Nueva York, Harper and Row. Pág 147 y pág. 213.

⁹ Partido Comunista (Bolchevique) de la Unión Soviética 2002. *Historia del partido Comunista (BOLCHEVIC) de la URSS*. Marxists Internet Archive.

en la nueva sociedad, la sociedad socialista, había desaparecido para siempre las crisis, la miseria, el paro forzoso y la ruina. Se habían creado las condiciones necesarias para una vida desahogada y culta de todos los miembros de la sociedad soviética¹⁰.

3.2 Caso de China

En cambio China, considerado una de las civilizaciones más antiguas, permaneciendo más de 4000 años y siendo un país que ha desarrollado miles de inventos, entre ellos la pólvora, la brújula, el papel, la pasta, la carretilla y la construcción de su gran muralla. Además es un país con mayor población, su economía es una razón de estudio, por ser considerada una de las más fuertes y consolidadas. Aún es un país socialista, aunque muchas de sus políticas económicas correspondan más al sistema capitalista.

Análisis Supuesto 1.- Este supuesto planteado, en el caso de ser China se cumple debido a que desde inicios de china existieron varios reinos en los que durante su mandato luchaban por la lucha de por el poder y el control, los conflictos y combates devastaron la tierra. En la antigua China existió el feudalismo, la cual estaba dividida por los Señores quienes eran los hereditarios de las tierras, siguiendo por la clase guerrera (terratenientes), campesinos y esclavos domésticos.

Cuando la guerra de los Boxer finaliza con un fracaso, el imperio vuelve a surgir, debido a que China cree que necesita algo que los dirija. La revuelta provocada por los Boxers constata que existe gran potencial entre los campesinos y las otras organizaciones democrático-burguesas, de las cuales nace la Liga Revolucionaria China, fundada por Sun-Yat-Sen, el estaba convencido de que China podía saltarse la fase histórica del capitalismo y llevar a cabo un socialismo agrario utópico¹¹.

Análisis Supuesto 2.- Este supuesto también se cumple debido a que China por varios siglos ha sido una sociedad capitalista en la que el feudalismo

gobernaba y los nobles se enriquecían del trabajo en las tierras de los campesinos, en los años 1949 en la que China se convirtió en Republica Popular, pasó a ser una sociedad socialista. .

El triunfo de la revolución en 1949 con la proclamación de la Republica Popular China que trae la institución de una sociedad socialista con en busca del poder político y militar para reactivar la economía, las finanzas y la reorganización social; se nacionalizan propiedades extranjeras y se reforma la agricultura¹².

Análisis Supuesto 3.- Según la historia de China al realizar la comparación denota que este supuesto también se cumple, debido a que China pasó de la pesca, la caza hacia la agricultura, la cual durante varios siglos ha sido un gran sostén en la economía del país. En china existía comunas populares, lo cual los chinos no tenían el derecho al uso de la tierra, no podían disponer voluntariamente de las labores agrícolas y decidieran el destino de los productos por ellos mismos y el gobierno imperial cobraba altos impuestos agrícolas, a los campesinos, aun cuando la agricultura de china estuvo propensa a sequias, lluvias e inundaciones. Estos impuestos iban creciendo paulatinamente lo cual provoco varios levantamientos entre los campesinos. Todos desde los pequeños propietarios hasta los campesinos eran explotados, tanto por el usurero del pueblo, por el recaudador de impuestos, por los terratenientes que vivían de la renta y monopolizaban el comercio de granos, y que concentraban el poder económico, para una gran población de china era entrar en una gran pobreza¹³.

Análisis Supuesto 4.- En 1949, cuando se estableció la Nueva China, un 80% de la población era analfabeta y la tasa de inscripción en la escuela primaria era inferior al 20%. Hoy día, en virtud de los constantes esfuerzos del gobierno, esta cifra se eleva a un 99% y la tasa de analfabetismo entre los adolescentes es inferior al 3,5%¹⁴.

¹⁰ Todd, Emmanuel 2007. *El Colapso Del Imperio Soviético*. Instituto De Estudios Estratégicos De Buenos Aires.

¹¹ Terol Rojo, Gabriel 2011. *La preocupación por el tiempo en la china antigua*. España, Universidad de Valencia.

¹² Gutiérrez, María Asunción. *Sobre la influencia y complejidad del pensamiento de Karl Marx*.

¹³ Maurice Meisner, *Mao's China and after - A History of the People's Republic*, The Free Press, New York, 1986.

¹⁴ Beech Jason y Brailovsk Daniel, *Hacia un análisis comparado de la educación en China*. Universidad de San Andrés.

Análisis Supuesto 5.- Según la historia de China también se cumple debido a que los chinos comunistas han estado en una larga lucha campesina, cuando llegaron al poder, su base social estaba fundamentada en ellos. Al surgir el partido comunista los campesinos entraron en una etapa de beneficios, con la reforma agraria en la que se redistribuyen las tierras y los bienes confiscados, tratando de inculcarles la cooperación entre los campesinos, lo que dio el primer paso hacia una sociedad socialista¹⁵.

Análisis Supuesto 6.- Para en caso de China existieron los terratenientes a quienes se les debía pagar, cuyo pago provenía de los campesinos, quienes no solo tenían que pagar a los terratenientes sino también al Estado, altísimos impuestos.

Pero los terratenientes no eran los únicos dueños de las ganancias obtenidas por los campesinos, ya que entre los terratenientes y gobernantes, debían repartirse, es aquí donde se cumple el supuesto de Marx¹⁶.

Análisis Supuesto 7.- El capitalismo vivido en el antiguo imperio Chino estaba dirigido por una burocracia semejante a la clásica, que se ocupaba de todos los ámbitos de la vida, monopolizaba todo para el estado, todas las medidas fueron impuestas a la fuerza, instaló soldados campesinos en la fronteras, restableció la forma de la responsabilidad colectiva, usaron la tortura y el suicidio como forma de merced. La mayor novedad es la propaganda y agitación de las masas con marchas representaciones. Lo que fue el detonante para que los intelectuales se unieron a los campesinos y se diera una lucha entre las clases, dando así paso al cumplimiento de este supuesto¹⁷.

Análisis Supuesto 8.- Este supuesto se cumple debido a que China ha ido creciendo, lo que en ninguna economía se ha visto. La acelerada creciente producción desde 1950 de China ha garantizado a los habitantes una prosperidad de rápido crecimiento. Durante el periodo 1952-1978, la prosperidad por habitante aumentó una media del

2,2% al año. Esto cambiará tanto en las ciudades como en el campo a partir de 1978¹⁸.

Análisis Supuesto 9.- Cuando China se convirtió en República en 1912 el sistema que quería implementar Sun-Yat-Sen, iba en contra de la tradición china, lo cual ninguno de los parlamentarios estaban preparados para afrontar esta nueva reforma constitucional, lo que conllevó al fracaso¹⁹.

Análisis Supuesto 10.- El Partido Comunista se preocupa por los agricultores y decide aplicar la socialización de la agricultura mediante equipos de ayuda mutua, es decir la cooperación entre los mismos agricultores. Pero esto no fue una idea que a todos les agrado, y los campesinos ricos se niegan y comienzan a matar el ganado, talar árboles frutales, robar el material de las cooperativas para revenderlo.

La formación de cooperativas hizo que China sea uno de los países más pobres del mundo, aunque en ese tiempo era un país desconocido, ignorado y cerrado al exterior inclusive para la Unión Soviética²⁰.

3.3 Caso de Chile

Análisis Supuesto 1.- Para paliar la gran cesantía que en ese entonces fue necesario crear, dada la situación económica del país, se crearon los puestos temporales municipalizados de trabajo llamados Programas de Empleo, donde desde obreros a ingenieros, arquitectos y técnicos hacían labores en plazas o limpiando calles con un mínimo sueldo de supervivencia. De esta manera se cumple el supuesto ya que no importa que profesión tenga la persona, el mismo puesto de empleado de servicios públicos sin mayor rango y por horas tenían que cumplir todos²¹.

¹⁵ Franssen, Peter 2011. *¿Hacia dónde va China? Où va la Chine*. Asturias, Oviedo.

¹⁶ Franssen, Peter 2011. *¿Hacia dónde va China? Où va la Chine*. Asturias, Oviedo.

¹⁷ Guzmán, Brum 2009. *Formación de una China contemporánea*. Uruguay Universidad ORT.

¹⁸ Rodríguez Juan Carlos, *La economía laboral en el periodo clásico de la historia del pensamiento*. Universidad de Valladolid. 2003

¹⁹ Lebrón Veiga, Alberto 2008. *Economía China: Pasado, presente y futuro*. Distrito de Chaoyang.

²⁰ Gutiérrez Limón, Andrea 2006. *Análisis económico – China*. Guatemala. AIU

²¹ Jorge Manzi, Soledad Ruiz, Mariane Krause, Alejandra Meneses, Andres Haye, Edmundo Kronmuller, *Memoria Colectiva del Golpe de Estado de 1973 en Chile*, Pontificia Universidad Católica de Chile.

Análisis Supuesto 2.- Luego de sufrir tantos cambios en su política, las personas quedaron desempleadas y con pocas posibilidades de trabajar de esta manera el índice de desempleo fue en aumento luego de creado el programa de trabajo, las personas tenían que trabajar horas extras en algunos casos para poder subsistir, ya que por decreto de ley, se autorizaba a los empleados a modificar los contratos individuales de trabajo y despedir a trabajadores sin ninguna causa²².

Análisis Supuesto 3.- Ello fue particularmente significativo durante los primeros años de la dictadura cuando, fundamentalmente la apertura de la economía al exterior afecto en forma apreciable a una parte de las industrias. A esto se sumo el efecto de la crisis cíclica de 1983, año en que la industria manufacturera figura perdiendo terreno en forma importante. Hasta 1983, tanto el empleo industrial como el número de establecimientos industriales, habían descendido²³.

Análisis Supuesto 4.- En el gobierno de Pinochet se tomaron algunas medidas que monopolizaron el control del país directamente a las decisiones de él:

- ✓ Disolución del parlamento
- ✓ Disolución de los partidos políticos de izquierda y receso de todos los demás
- ✓ promulgación de decretos-ley contra el sistema legal y constitucional vigente, con la complicidad de la corte suprema de justicia y la contraloría de la republica.
- ✓ Disolución de todas las organizaciones populares a nivel municipal, provincial y nacional.

Tenía un control absoluto sobre lo que sucedía en el país y los ciudadanos eran sufrían las consecuencias de ello, viviendo épocas de extremada carencia, de desempleo.

Luego de la crisis de 1982, el gobierno empezó a expropiar más terrenos aun, lo que dejo en peor situaciones a quienes fueron afectados por esta medida²⁴.

²² Lothar, Bossle 1979, *Allende y el Socialismo Eeuropeo*, Editorial Andrés Bello, Chile

²³ Garcés, Joan., *Desarrollo Político y Desarrollo Económico, Los Casos de Colombia y Chile 1972*, Editorial Andrés Bello.

²⁴ Jorge Manzi, Soledad Ruiz, Mariane Krause, Alejandra Meneses, Andres Haye, Edmundo kronmuller, *Memoria Colectiva del Golpe de Estado de 1973 en Chile*, Pontificia Universidad Católica de Chile.

Análisis Supuesto 5.- A continuación observamos un cuadro donde se muestra el promedio de la cuenta corriente del sector privado de Chile, desde el periodo de Allende hasta la dictadura de Pinochet, de esta manera vemos como con el aumento de la pobreza, y con las reformas en el código de trabajo con la cantidad de personas subempleadas como aumenta en progresivamente dicho índice. Esta es una demostración clara donde se cumple dicho supuesto, donde el sector privado se enriqueció mientras las demás clases sociales sufrieron en algunos casos indigencia²⁵.

Grafico No. 1 Promedio Cuenta Corriente

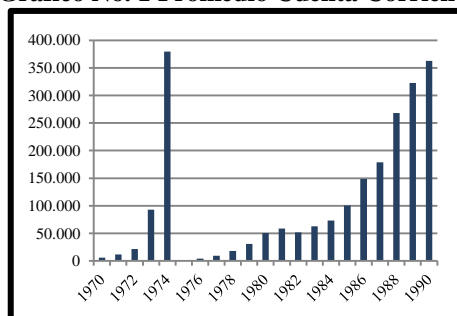

Fuente: Tinsman Heidi, *La Tierra para el que la Trabaja: Genero, Sexualidad y movimientos Campesinos en la Reforma Agraria*

Elaborado por: Ángel Maridueña, Ely Parra, Ana Belén Villamar

Análisis Supuesto 6.- En el siguiente cuadro mostramos el PIB corriente en millones de dólares, donde vemos como ha ido evolucionando, y de acuerdo a la tasa de inflación y como se dio la explotación laboral, mayor parte de los ingresos proviene del sector privado²⁶.

²⁵ Instituto Nacional de Estadísticas, *Síntesis Estadística*, varios números; para 1968-70 OEA *América en Cifras. Situación Social, 1972*.

²⁶ Jorge Manzi, Soledad Ruiz, Mariane Krause, Alejandra Meneses, Andres Haye, Edmundo kronmuller, *Memoria Colectiva del Golpe de Estado de 1973 en Chile*, Pontificia Universidad Católica de Chile.

Grafico No.2 PIB Per Cápita Corriente En Dólares

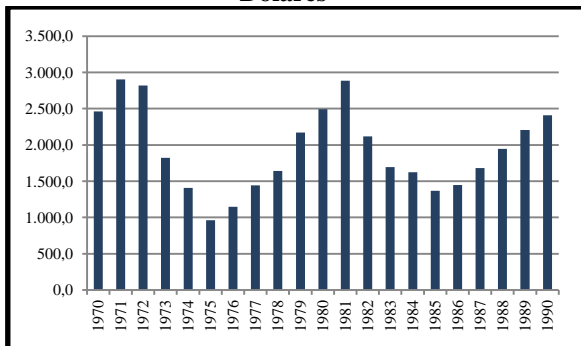

Fuente: Banco Central de Chile, Estadísticas Económicas

Elaborado por: Ángel Maridueña, Ely Parra, Ana Belén Villamar

Análisis Supuesto 7.- Para el caso de Chile, las protestas se dan desde el gobierno de Allende, donde se da por primera vez los llamados “cacerolazos” debido a la situación del país, la sociedad ya sentía los estragos y por ende la economía también, la inflación estaba en porcentajes considerablemente altos, la expropiación de los terrenos, la estatización de algunas empresas, y de los precios junto con la oposición de extrema derecha quien tenía el apoyo de Estados Unidos.

En la dictadura de Pinochet se dieron aun mas manifestaciones en contra del gobierno por la políticas económicas que aplicaba, estas eran reprimidas por los oficiales de policías, de estas marchas se debate una gran polémica por el abuso a los derechos humanos de los protestantes muchos de los cuales desaparecieron, las manifestaciones eran en el centro de Chile²⁷.

Análisis Supuesto 8.- En el momento en que los Chicagos Boys empezaron a tomar decisiones en la política económica influenciadas por Friedman, con la idea de descentralizar la economía se dieron grandes cambios en la economía Chilena, ya que tenían el apoyo de Estados Unidos para este paso, aunque la inflación disminuyo en grandes porcentajes, y el déficit del gobierno fue eliminado, un sistema de mercado fue establecido, pero aun así la peor parte la sufrieron los ciudadanos con menos poder posibilidades, es decir el nivel de vida de los ciudadanos más pobres fue encareciéndose, y por

²⁷ Lothar, Bossle 1979, *Allende y el Socialismo Europeo*, Editorial Andrés Bello, Chile.

ende la tasa de pobreza dio brinco gigantesco, los salarios disminuyeron²⁸.

Análisis Supuesto 9.- Este supuesto nos quiere decir que conforme se aumenta la acumulación de capital, el capitalista va a necesitar mayor mano de obra y va a aumentar los salarios por acumulación de capital, a continuación se muestra gráficos del gobierno de Allende con un gobierno socialista y Pinochet con su dictadura, aplicando la Economía Social del Mercado²⁹.

Grafico No.3 Economía Social De Mercado

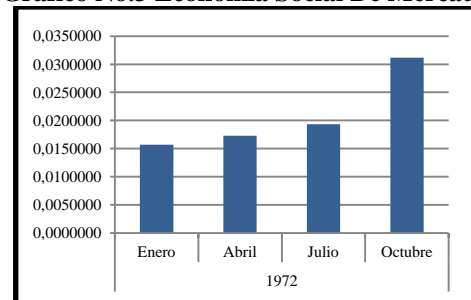

Fuente: Banco Central de Chile, Estadísticas Económicas

Elaborado por: Ángel Maridueña, Ely Parra, Ana Belén Villamar

Como podemos observar conforme vemos los efectos de aplicar las políticas económicas, Chile va mejorando y se va abriendo camino para superar dicha crisis, es decir va acumulando capital y los salarios conforme disminuye la tasa de inflación van mejorando. Es decir el supuesto se va cumpliendo conforme se siguen aplicando dichas políticas.

²⁸ Garcés, Joan., *Desarrollo Político y Desarrollo Económico, Los Casos de Colombia y Chile 1972*, Editorial Andrés Bello.

²⁹ Lothar, Bossle 1979, *Allende y el Socialismo Europeo*, Editorial Andrés Bello.

Grafico No. 4 Economía Social De Mercado

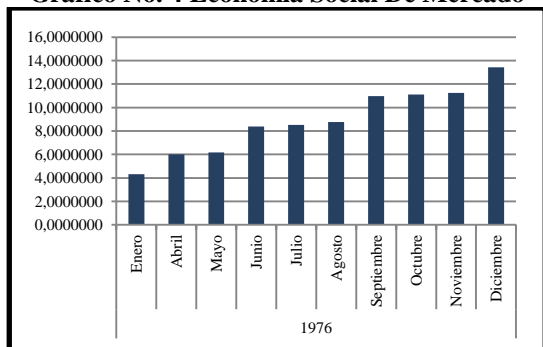

Fuente: Banco Central de Chile, Estadísticas Económicas

Elaborado por: Ángel Maridueña, Ely Parra, Ana Belén Villamar

Análisis Supuesto 10.- Una vez estatizada varias empresas se dieron grandes monopolios dentro de Chile, de esta manera la línea de pobreza fue creciendo, luego de que el periodo presidencial de Pinochet culminara, se empezó con políticas democráticas podemos observar como dicho índice fue descendiendo. Podemos concluir que se cumple el supuesto ya que una vez monopolizada las empresas, se tiene control total y se fijan políticas que no necesariamente son las adecuadas³⁰.

Grafico No. 5 Línea De Pobreza

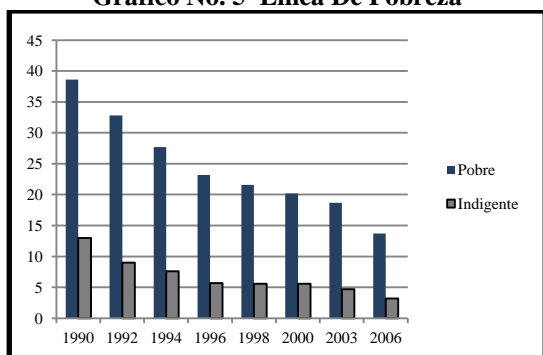

Fuente: Banco Central de Chile, Estadísticas Económicas

Elaborado por: Ángel Maridueña, Ely Parra, Ana Belén Villamar

4. Conclusiones

4.1 Caso ex Unión de Repúblicas Socialistas Soviéticas.

Finalmente se puede concluir que en este caso, que se cumplen todos los supuestos de Karl Marx debido a que previo a la consulta popular de 1937, la pobreza, los problemas sociales, la falta de libertad, la insuficiencia de los salarios, la desigualdad de las clases, el abuso del capital sobre la fuerza laboral disponible, era tan grande que provoco la reacción de una mayoría sumida en el temor por mucho tiempo, llevando a estos a continuos levantamientos los cuales sirvieron para que en ese entonces llegaran a tener un protagonismo tan grande como el que tenían los capitalistas muchos años atrás, con la diferencia que el poder radicaba ahora en el pueblo, especialmente en la clase obrera.

4.2 Caso de China

Finalmente, en este caso, los supuestos mencionados por Karl Marx se cumplen, desde que se necesita un estado rico en capital para llegar al comunismo, la lucha de clases para surgir al poder del Estado, hasta la explotación de la clase campesina, con bajos salarios, altos impuestos por pagar, sin voluntad a decidir por sus tierras, a la falta de educación y llevando a estos a continuos levantamientos los cuales sirvieron para que el partido comunista surja

China tiene una sofisticada explotación capitalista, es la zona del capitalismo mundial que más plusvalía aporta a la economía capitalista global y, por tanto, la que más contribuye a su perpetuación. Considerándose un mercado abierto a inversiones extranjeras, debido a que así se fomentara el empleo, con la creación de nuevos edificios.

4.3 Caso de Chile

Finalmente se puede concluir que dado el análisis, para Chile se cumplen los supuestos de Karl Marx, dado que antes de que se declara socialista por la consulta, la brecha de pobreza era más grande, la inflación iba en ascenso, el desempleo alcanza niveles insospechados, es decir estaba en situación bastante crítica y difícil para quien tomara el mando del país, ya que por políticas aplicadas en el gobierno anterior habían tenido efecto ya en la

³⁰ Garcés, Joan., *Desarrollo Político y Desarrollo Económico, Los Casos de Colombia y Chile 1972*, Editorial Andrés Bello.

economía, despertando el descontento y parcialización del pueblo, especialmente la clase obrera, demostrado mediante huelgas, e intentos de atacar al presidente.

Chile, luego del socialismo pasó a la dictadura. Finalmente, en 1990, vuelve a la democracia tras perder en otra consulta popular para quedarse por más tiempo.

5. Bibliografía

- [1] Aranda, S. y Martínez., A., 1970. *Asumir la historia para construir el futuro*. Editorial Siglo XXI. México.
- [2] Banco Central de Chile, *Publicaciones*, Boletín Mensual, septiembre de 1971 [citado en 28 marzo 2012].
- [3] Beaud, Michel 1986. *Historia del capitalismo* (1500 al 2000). Ed. Manuel Serrat. Barcelona.
- [4] Biblioteca de Consulta Microsoft. Encarta 2005.
- [5] Biblioteca Virtual Espartaco.
- [6] Borison Zamin 1997. *Diccionario de Economía Pública*. Editorial Ecobook. Argentina Callejo Cabo, Jesús 2006. *Secretos medievales*. Barcelona. Rev Ed. Temas de hoy.
- [7] Candelario Reina 2005. *Socialismo del siglo XXI*. Universidad de Santiago de Chile.
- [8] Castro Guzmán, Brum 2009. *Formación de una China contemporánea*. Uruguay Universidad ORT.
- [9] Ceinos, Pedro 2006. *Historia breve de China*. Silex ediciones S.l.
- [10] Deville, Gabriel. *Versión Resumida del Capital Marx Karl*. Editorial. Panamericana. Santa fe de Bogotá.
- [11] Díaz Vázquez, Julio 2009. *Historia de China*. Universidad de la Habana.
- [12] Engels, Federico 1880. *Del socialismo Utópico al Socialismo Científico*. Editorial Medi. Madrid.
- [13] Engels, Federico 2000. *El origen de la familia y la propiedad privada y el estado*. Fernández Neira, Enrique 1997. *Marxismo*. Primer Fascículo. Berlín. 2006.
- [14] Franssen, Peter 2011. *¿Hacia dónde va China? Où va la Chine*. Asturias, Oviedo.
- [15] Furtado, C., *La Economía Latinoamericana desde la Conquista ibérica hasta la conquista cubana*. México. Siglo XXI 1973.
- [16] Garcés, J., 1971. *Sobre él es que tripular*. Editorial Frech Davis. Barcelona – España.
- [17] Garcés, Joan., *Desarrollo Político y Desarrollo Económico, Los Casos de Colombia y Chile* 1972. Editorial Andrés Bello.
- [18] Gregory, Paul and Stuart, Robert 1990. *Soviet economic structure and performance*, 4ª edition. Nueva York, Harper.
- [19] Gerovit, Luis, “*Oriente rojo: la revolución china*” en *Historia del Movimiento Obrero* 64, Centro Editor de América Latina, Buenos Aires.
- [20] Gutiérrez Limón, Andrea 2006. *Análisis económico – China*. Guatemala. AIU.
- [21] Gutiérrez, María Asunción. *Sobre la influencia y complejidad del pensamiento de Karl Marx*.
- [22] Harnerker, Marta 2007. *Historia de la Revolución Rusa*. Veintisiete letras. Madrid.
- [23] Herraz, Manuel 2008. *La filosofía política china clásica: Historia y Pensamiento en China*. México, Universidad Autónoma de México.
- [24] Heskia, I., 1974. *Políticas de Remuneraciones*. Editorial Heskia. Chile.
- [25] Huerta de Soto, Jesús 1992. *Socialismo cálculo Económico y Función Empresarial*. 2da. Edición. Unión Editorial. Madrid.
- [26] Instituto de Economía, Universidad Católica, Volumen 25, Números 75-76 Cuadernos de la Economía 1974.
- [27] Joge Manzi, Soledad Ruiz, Mariane Krause, Alejandra Meneses, Andres Haye, Edmundo kronmuller, *Memoria Colectiva del Golpe de Estado de 1973 en Chile*, Pontificia Universidad Católica de Chile.
- [28] King Fairbank, John 1996. *China: una nueva Historia*. Editorial. Andrés Bello. Barcelona España.

- [29] Koba, 1979. *Biografía Política de Lenin*. Vanguardia obrera, Madrid.
- [30] Kohan Nestor, 1932. *Manifiesto del Partido Comunista Karl Marx y Federico Engels*. Editorial Claridad. Argentina.
- [31] Lange, Oscar 1996. *Planificación de la Economía Social: realización de la racionalidad política económica, en Racionalidad Económica en el Capitalismo y el socialismo, La Economía en las sociedades Modernas, Editorial Grijalbo*. Parte 1: Socialismo.
- [32] Lebowitz, Michael 2006. *El socialismo no cae del cielo*. Impreso en La Republica Bolivariana de Venezuela.
- [33] Lebrón Veiga, Alberto 2008. *Economía China: Pasado, presente y futuro*. Distrito de Chaoyang.
- [34] Lizárraga, Fernando 2004. *Principios de Justicia del pensamiento de Ernesto Che Guevara*. Tesis Doctoral. Universidad de Buenos Aires.
- [35] López, Mario 2004. *Grandes inventos de China. El país (Madrid)*.
- [36] Lothar, Bossle 1979, *Allende y el Socialismo Europeo*, Editorial Andrés Bello, Chile Luna Martínez, Laura 2009. *Republica Popular de China: El dragón que despierta* Maddison, Angus. 2001. *The World Economy: A Millennial Perspective*. Paris.
- [37] Martin Rios, José 2002. *La influencia del pensamiento occidental y el papel de la traducción en el periodo de la nueva cultura en china*. Tesis Doctoral. Universidad de Granada.
- [38] Mattini, Luis *El socialismo del siglo XXI*. La fogata Digital 2008. [Citado el 23 de marzo 2012] <http://www.lafogata.org/recopilacion/socialismo.pdf>
- [39] Maurice, Meisner 1986. *Mao's China and after: A History of the People's Republic*, The Free Press, New York.
- [40] Meghnan Desai 1998. *Lecciones de Teoría económica marxista*. Editorial siglo XXI. Madrid.
- [41] Moscus Carlos 1998. *Que es el Marxismo*. [Citado el 10 de marzo 2012] <http://www.forocomunista.com/t95-que-es-el-marxismo-leninismo>
- [42] Needham, Josep 1981. *La Ciencia en la China Tradicional*, Harvard University Press, Massachusetts.
- [43] Oppenheimer, Andrés 2005. *Cuentos Chinos. El engaño de Washigton, la mentira populista y la esperanza de América Latina*. Editorial Random House Mondadori Ltda. Bogotá D.C.
- [44] Partido Comunista (Bolchevique) de la Unión Soviética 2002. *Historia del partido Comunista (BOLCHEVIC) de la URSS*. Marxists Internet Archive.
- [45] Ramos, S., 1972. *Chile Transición o Revolución*. Santiago de Chile.
- [46] Represas Marcos 2007. *El verdadero Origen del Socialismo*. Editorial Paris. Barcelona – España.
- [47] Rodríguez, Juan Carlos 2003. *La economía laboral en el periodo clásico de la historia del pensamiento*. Universidad de Valladolid.
- [48] Saint-Upéry, Marc 2008. *El sueño de Bolívar. El desafío de las izquierdas sudamericanas*. Grupo Editorial Planeta, S.A. Barcelona – España.
- [49] Samaniego Boneu, Mercedes 2009. *Historia Contemporánea De Europa*. Universidad De Salamanca.
- [50] Schumpeter Aloys, Joseph 1942. *Capitalismo, socialismo y democracia*. Editorial Aguilar. Madrid.
- [51] Sergio Bitar 1979, Chile 1970-197. *Asumir la Historia para construir el Futuro* Editorial Siglo XXI, México.
- [52] Tagarelli, Diego 2011. *Socialismo como Construcción*. Revista Mensual de Economía, Sociedad y Cultura. ISSN.
- [53] Terol Rojo, Gabriel 2011. *La preocupación por el tiempo en la china antigua*. España, Universidad de Valencia.
- [54] Trattner, R. Ernest 1971. *Diccionario Marxismo*, Karl Marx. Edición. Das Capital. Santiago de Chile.

Certifico que he revisado el artículo (nombre completo del artículo) del Sr.(s)

NOMBRES Y APELLIDOS COMPLETOS DE CADA TESISISTA: 1. MARIDUEÑA LARREA ÁNGEL AUGUSTO 2. PARRA TAURIZ ELY STEFANIE 3. VILLAMAR TROYA ANA BELÉN
TÍTULO A OBTENER (incluir la especialización de ser el caso): ✓ Economista con Mención en Gestión Empresarial.
No. MATRÍCULA de cada tesista: 1. Maridueña Larrea Ángel Augusto: 200805539. 2. Parra Tauriz Ely Stefanie: 200819365. 3. Villamar Troya Ana Belén: 200800191.

Por lo tanto adjunto dicho documento.

Director De Tesis:

Eco. Fabricio Zanzzi

**Facultad De Economía Y Negocios
Escuela Superior Politécnica Del Litoral
(ESPOL)**

Campus Gustavo Galindo, Km 30.5 vía Perimetral
Apartado 09-01-5863. Guayaquil-Ecuador