

**ESCUELA SUPERIOR POLITÉCNICA DEL LITORAL
FACULTAD DE ECONOMÍA Y NEGOCIOS**



**Data Mining en el Sector Público:
Análisis del Sector de la Salud**

Tesis de Grado

**Previa la obtención del Título de:
Economía con Mención en Gestión Empresarial**

**Presentado por
Elaine Gómez Bermeo
Luis Alberto Lascano Cárdenas
Natalia Toledo Ricci**

**Guayaquil-Ecuador
2011**

Dedicatoria

A nuestra familia y demás seres queridos, especialmente a nuestros padres, por su paciencia y apoyo incondicional.

Agradecimientos

Al Econ. Leonardo Estrada, por su apoyo incondicional y guía a lo largo del desarrollo del presente proyecto de tesis.

A la Fundación Ecuador Libre por su ayuda y apoyo en el desarrollo del contenido de este documento.

TRIBUNAL DE SUSTENTACIÓN

Ing. Oscar Mendoza Macías
Presidente Tribunal

Econ. Leonardo Estrada
Director de Tesis

DECLARACIÓN EXPRESA

“La responsabilidad por los hechos, ideas y doctrinas expuestas en este proyecto nos corresponden exclusivamente, y el patrimonio intelectual de la misma a la ESCUELA SUPERIOR POLITECNICA DEL LITORAL”

Elaine Gómez Bermeo

Luis Lascano Cárdenas

Natalia Toledo Ricci

ÍNDICE GENERAL

| | |
|--|------|
| Dedicatoria | II |
| Agradecimientos..... | III |
| TRIBUNAL DE SUSTENTACIÓN | IV |
| DECLARACIÓN EXPRESA | V |
| ÍNDICE GENERAL | VI |
| Índice de Cuadros..... | VIII |
| Introducción | 9 |
| Capítulo I: | 12 |
| DISEÑO DE LA INVESTIGACIÓN | 12 |
| 1.1 Problema de Investigación | 13 |
| 1.2 Objetivo General | 16 |
| 1.3 Resultados Esperados | 18 |
| 1.4 Aporte | 19 |
| Capítulo II: | 20 |
| ASPECTOS METODOLÓGICOS..... | 20 |
| 2.1 Revisión de Literatura | 21 |
| 2.1.1 Definición del Data Mining o Minería de Datos | 21 |
| 2.1.2 ¿Cuándo se utiliza el Data Mining? | 22 |
| 2.1.3 Objetivos Principales | 23 |
| 2.1.4 ¿Por qué usar el Data Mining? | 24 |
| 2.1.5 Inteligencia Artificial Aplicada en el Data Mining | 24 |
| 2.1.6 Arquitectura | 26 |
| 2.1.7 Modelado..... | 27 |
| 2.1.8 Creación de una Base de Datos utilizando Data Mining | 27 |
| 2.1.9 Procesos de Venta del Data Mining..... | 29 |
| 2.1.10 Ejemplos | 30 |
| 2.2 Metodología..... | 31 |
| 2.2.1 Muestra..... | 32 |
| 2.2.2 Descripción del Estudio..... | 38 |
| 2.2.3 Técnicas de Análisis | 39 |

| | |
|---|------------|
| Capítulo III: | 41 |
| Análisis del sector salud | 41 |
| 3.1 Introducción | 42 |
| 3.2 ¿Quién maneja el sistema de la salud en el Ecuador? | 43 |
| 3.3 Oferta y Demanda del servicio de la Salud | 45 |
| 3.4 Recursos Humanos | 48 |
| 3.5 Evolución de la Inversión en Salud | 53 |
| 3.6 Composición del Gasto Sanitario | 57 |
| Capítulo IV: | 61 |
| RESULTADOS Y CONSLUSIONES | 61 |
| 4.1 Resultados | 62 |
| 4.2 Conclusiones | 63 |
| 4.3 Bibliografía | 64 |
| 4.3 Bibliografía | 65 |
| ANEXOS | 67 |
| Glosario | 68 |
| Otros Cuadros | 70 |
| CD con base codificada | 158 |

Índice de Cuadros

| | |
|---|------------|
| Cuadro 1: Carpetas Codificadas..... | 15 |
| Cuadro 2: Cuenta de Gastos de Gobierno Central-Guayas | 33 |
| Cuadro 3: Niveles de Complejidad de los Servicios de Salud | 46 |
| Cuadro 4: Composición del gasto público | 53 |
| Cuadro 5: Comparativo del PGE, Salud y PIB | 54 |
| Cuadro 6: Gasto en salud en relación al PGE Y PIB | 56 |
| Cuadro 7: Resumen del gasto en el sector salud | 58 |
| Cuadro 8: Gasto público per cápita | 60 |
| Cuadro 9: Nivel 1..... | 70 |
| Cuadro 10: Nivel 2..... | 71 |
| Cuadro 11: Nivel 3..... | 77 |
| Cuadro 12: Nivel 4..... | 78 |
| Cuadro 13: Nivel 5..... | 84 |
| Cuadro 14: Nivel 6..... | 155 |
| Cuadro 15: Nivel 7..... | 156 |
| Cuadro 16: Gasto de Salud en relación a otros países | 157 |
| Cuadro 17: Comparativo del gasto total en salud..... | 157 |

Introducción

Con el propósito de colaborar y facilitar el proceso de investigación y análisis de datos del sector público hemos desarrollado un sistema de codificación de cuentas del Estado. Éste le permitirá al Centro de Estudios Económicos CIEC de la ESPOC crear una base de datos consolidada que esté a disposición del público en general. Se lo elaborará en un formato de fácil acceso para que pueda ser utilizada por cualquier persona sin tener que remitirse a los análisis y resultados de gestión ofrecidos por el gobierno de turno o una que otra institución privada que tienen acceso privilegiado a esta información.

De acuerdo a lo establecido en la Ley Orgánica de Transparencia y Acceso a la Información Pública (LOTAIP) del Ecuador *“la información total sobre el presupuesto anual que administra la institución (estado), especificando ingresos, gastos, financiamiento y resultados operativos de conformidad con los clasificadores presupuestales, así como la liquidación del presupuesto, especificando destinatarios de la entrega de recursos públicos”* deberán ser difundidos a través de un portal de información o página web y tener los datos actualizados. Nuestra intención junto al CIEC es garantizarle a cada uno de los individuos esta posibilidad, por lo que resulta sumamente importante que los datos estén en un formato manejable y no en formato PDF o como imágenes.

Esto se asemeja a una empresa compuesta con capital de distintos accionistas, los cuales, a pesar de no estar involucrados en el día a día del negocio reciben cada cierto período un informe donde se registra el movimiento de la compañía. Esto permite mantenerla saludable y deposita confianza en el gerente general por parte de los accionistas.

De este mismo modo el gobierno de turno debe mantener la información transparentada para uso de cualquier ciudadano “co-propietario” de ese patrimonio común. Se puede decir que esto sí es presentado mes a mes por cada uno de los ministerios en sus respectivas páginas web, pero como lo mencionamos líneas atrás esta información es de difícil manejo por lo que cuando se requieren hacer análisis comparativos, que incluyan una serie de tiempo la tarea se complica y es necesario un sin número de gestiones para obtener la información. De este modo resulta complicado estar al día con la gestión del gobierno para verificar su correcto desempeño. Especialmente para investigadores o estudiantes que deseen usar estos datos.

Por las razones mencionadas anteriormente este proyecto busca realizar un análisis teórico de las tecnologías que actualmente son utilizadas en el sector privado para manejo de información como lo es el Data Mining o Minería de Datos y proponer, así como realizar la codificación de las cuentas inmersas en el Presupuesto del Estado para que el CIEC pueda concluir este proyecto que contribuirá al área de investigación y desarrollo del Ecuador.

Adicionalmente, y aprovechando la información que logramos obtener con nuestro proyecto queremos dejar a su disposición un pequeño estudio sobre uno de los sectores más vulnerables para un país, la salud. Dentro de éste, haremos comparaciones del desempeño del mismo sector en otros países identificando condiciones similares. Así también, evaluaremos las políticas tomadas para alcanzar los niveles de eficiencia que mantienen en la actualidad.

Esperamos contribuir con el primer paso para el desarrollo de muchas futuras investigaciones que ayuden a construir nuevos proyectos y validar ideas especialmente para los futuros alumnos de la ESPOL. De este modo

estaremos poniendo nuestro granito de arena para la creación de una verdadera sociedad del conocimiento.

CAPÍTULO I: DISEÑO DE LA INVESTIGACIÓN

1.1 Problema de Investigación

Actualmente los datos públicos son presentados en formato PDF lo que no permite su fácil acceso y manejo al momento de realizar estudios o análisis que requieren una serie de datos. Por esta razón la información tuvo que ser bajada por el CIEC con programas especiales, de lo contrario el proceso hubiera sido imposible.

Para obtener los datos sobre el presupuesto del estado se utilizó la página del Ministerio de Finanzas del Ecuador MEF. Sin embargo, este sitio presentó un grave problema, cada cierta hora la página se caía por lo que el bajar la información de forma continua resultaba muy dificultoso. Por esta razón los investigadores del CIEC diseñaron un programa para lidiar con este inconveniente de manera que el sistema se quedara en pausa y se reiniciara a la hora predicha.

Es así como obtuvimos nuestra base con más de 5,000 archivos pero de sólo cuatro años, 2004-2007. Forma parte del proyecto de otro grupo el terminar de bajar la información para los años siguientes y exhortamos a esta institución a continuar con este proceso, año a año para mantener una base actualizada. De lo contrario la esencia del proyecto se perdería. Recordemos que nuestro propósito es mantener información actualizada y transparente que se encuentre a disposición de todos, si la información no es actualizada constantemente el valor agregado que les estaríamos dando a los ciudadanos con este proyecto se perdería.

La información obtenida se encontraba archivada en tres grandes grupos: a) ejecución presupuestaria, b) liquidación presupuestaria y c) proforma. Dado que este proyecto se interesa en analizar principalmente los datos reales decidimos trabajar con los datos codificados tanto de ingresos como gastos de la primera de estas carpetas.

Estos datos se sub dividen en tres carpetas: a) consultas a nivel de grupo, b) detalles a nivel de grupo y c) resumen agregado. Como la tercera es el resultado de las dos primeras carpetas preferimos omitirla. Es así como de cada una de estas carpetas escogimos sólo los datos consolidados, descartando los agregados y los eliminados. De este mismo modo la carpeta seleccionada se subdividía en: a) entidades descentralizadas, b) gobierno central y b) seguridad social. Cada una de ellas contenía 4 archivos pertenecientes a la información de los años 2004, 2005, 2006 y 2007.

Como el codificar la base era un proyecto piloto, únicamente se tomaron en cuenta las carpetas *codificadas* pertenecientes a *ejecución presupuestaria* donde los datos se encontraban expuestos por años. Sin embargo, dejamos pendiente el codificar la sub carpeta en *ejecución* que se encuentra detallada por meses.

Lo descrito se presenta en la figura 1. Las carpetas que no fueron codificadas no se encuentran en el gráfico.

Cuadro 1: Carpetas Codificadas

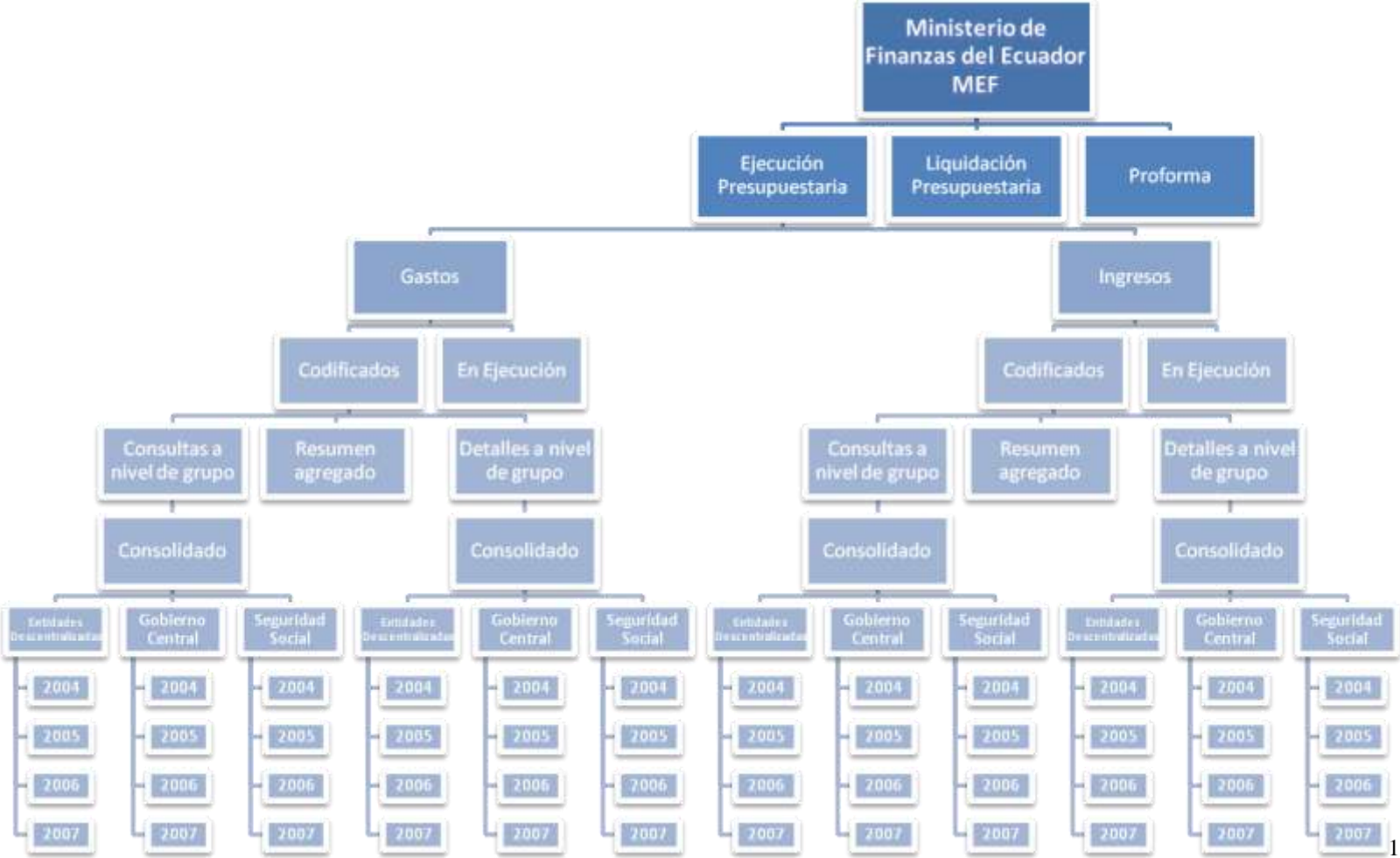

1.2 Objetivo General

Nuestro objetivo es crear un sistema integrado con las cuentas del estado que permita tener información actualizada sobre el movimiento de las mismas. Le entregaremos a la universidad una base que sólida y consistente que al momento de ingresarla al programa diseñado por el CIEC no muestre errores.

Para poder indagar en el ámbito del sector público debemos analizar donde es posible la integración del Data Mining con el sistema de la entidad investigada. Uno de estos vínculos es el que se puede realizar con la información presentada en el presupuesto la cual muestra como se realizaron las gestiones de ingresos y gastos que permitieron desarrollar o mantener en funcionamiento alguno de los organismos del estado.

Además de las compañías que usan esta tecnología, también están los organismos públicos que quieren implementar este método para descubrir información de los clientes que antes desconocían, con el afán de tener una mayor eficiencia a la hora de tomar decisiones.

El sector público tiene una gama de información que puede ser aprovechada utilizando el Data Mining, con esto se puede contribuir en las decisiones tácticas y estratégicas proporcionando un sentido automatizado para identificar información clave desde volúmenes de datos generales por procesos tradicionales o elementos de software.

De acuerdo a lo anterior podemos ver que los organismos públicos tienen experiencia gestionando las transacciones y nosotros buscaremos poner esta información en un formato amigable. Sin embargo, para poder comprender mejor los comportamientos de los ciudadanos en sus diferentes roles, debemos ser capaces de analizar los registros y las transacciones. Solo así estos entes podrán poner en valor los datos de los que disponen y poder así transparentar la información que servirá a los demás ciudadanos.

La base de datos que nosotros buscamos crear se encuentra basada en la información del presupuesto general del estado durante los años 2004 hasta datos del 2007, donde se encuentra información verídica y creíble para los diferentes modelos que se puedan estructurar con el Data Mining.

Este proceso beneficiará mucho a los políticos o gobernantes de turno así como a los administradores del sector público, ya que contiene prestigiosa información que puede servir a las instituciones para ser más eficientes. En este sentido también se beneficia a todos los ciudadanos que podrán hacer uso de la base elaborada con el fin de poder auditar constantemente y de forma rápida la gestión desempeñada por sus gobernantes así como su equipo de trabajo.

1.3 Resultados Esperados

Esperamos poder cumplir las siguientes metas:

- Entregar una cuenta de códigos sencilla que sirva como guía para futuras codificaciones y que permita ingresar nuevos códigos en el caso de que sean creadas nuevas cuentas.
- Entregar un sistema de codificación basado en niveles que sea de fácil manejo y donde sea sencillo realizar algún tipo de modificación o aumento de nivel.
- Tener codificados y esquematizados todos los archivos que fueron señalados en la figura 1.1.
- Esperamos que en base al data mining podamos rescatar la información generada por los gobiernos de turno para que pueda ser utilizada por cualquier individuo.
- Quisiéramos que esta tesis sirva de referencia para muchas otras instituciones que con el afán de darle un seguimiento veraz y transparente a la gestión que realice el gobierno pueda construir nuevas formas de almacenar datos estatales que sea puestos a disposición del público en general.
- En el largo plazo esperamos que esta base de datos le sea de utilidad a muchos estudiantes e investigadores para el desarrollo de nuevas investigaciones y análisis.

1.4 Aporte

A continuación se detalla la base con todas las cuentas codificadas por niveles. Éstas contienen los códigos que permitan correr el sistema desarrollado por el CIEC. La base se construyó a partir de conocimientos sobre la minería de datos o data mining y la aplicabilidad que ésta podía tener en el sector público. El cuadro con los códigos se encuentran en el Anexo.

CAPÍTULO II:
ASPECTOS
METODOLÓGICOS

2.1 Revisión de Literatura

2.1.1 Definición del Data Mining o Minería de Datos

Antes de comenzar a describir lo que es Data Mining, es importante especificar la definición del Data Warehouse, ya que éste, en muchas ocasiones es la base con la que trabaja un Data Mining.

Las empresas constantemente se encuentran manejando mucha información, por lo que construyen bases de datos que puedan ayudar a organizarla. Este proceso es conocido como Data Warehouse, es muy importante para la toma de decisiones por lo que se requiere que la información almacenada sea de fácil comprensión. En síntesis, la función del Data Warehouse es la recopilación de los datos de una empresa para su análisis. Así podemos citar la siguiente definición, “*Data Warehouse es una recolección de datos orientados a temas, integrados, no volátiles y variantes en el tiempo, organizados para soportar necesidades empresariales.*”¹

La función del Data Mining, como ya lo habíamos mencionado, parte de extraer información o conocimientos guardados desde el Data Warehouse. El Data Mining usa algunas de las técnicas más avanzadas de computación para generar modelos y asociaciones como redes neuronales, detección de desviación, modelado predictivo y programación genética.

Esto nos sirve para controlar, optimizar, administrar, examinar, investigar, planificar, predecir, someter, negociar o tomar decisiones de cualquier ámbito según el dominio en que se desarrolle la empresa. Por eso este método se está volviendo muy famoso para las

¹ Inmon, 1992.

compañías las cuales piensan que este tipo de análisis les ayudará a optimizar sus decisiones en cualquier área.

De acuerdo a lo mencionado, se puede definir al Data Mining como un proceso para descubrir patrones de información interesantes y potencialmente útiles. Esta tecnología no persigue otra cosa que descubrir lo que no es evidente, lo que no se ve. Como en una mina, sacar a luz lo que es valioso pero no está a la vista.

Ésta es una tecnología compuesta por etapas que integran varias áreas y que no se debe confundir con un gran software. Durante el desarrollo de un proyecto de este tipo se usan diferentes aplicaciones de software que pueden ser estadísticas, de visualización de datos o de inteligencia artificial, principalmente.

2.1.2 ¿Cuándo se utiliza el Data Mining?

Se lo puede utilizar cuando se presentan las siguientes condiciones:

- Sistemas parcialmente desconocidos: Si el modelo del sistema que produce los datos es bien conocido, entonces no necesitamos de la minería de datos ya que todas las variables son de alguna manera predecibles. Éste no es el caso del comercio electrónico, debido a los efectos del comportamiento humano, el clima y las decisiones políticas, entre otras. En estos casos habrá una parte del sistema conocida y la otra parte de naturaleza aleatoria.
- Enorme cantidad de datos: al contar con mucha información en algunas bases de datos es importante para

una empresa encontrar la forma de analizar “montañas” de información y que ellos le produzca algún tipo de beneficio.

- Potente hardware y software: Muchas de las herramientas presentes en la minería de datos están basadas en el uso intensivo de la computación, en consecuencia, un equipo conveniente y un software eficiente, con el cual cuente una compañía, aumentará el desempeño del proceso de buscar y analizar información, el cual a veces debe vérselas con producciones de datos del orden de los Gbytes/hota. Por ejemplo, estas técnicas son utilizadas habitualmente para el análisis y explotación de datos de un data warehouse. El uso de la minería de datos puede ser provechoso en el caso de contener datos sobre procesos productivos, datos de seguimientos de clientes, datos externos de mercado, datos sobre la actividad de competidores.

2.1.3 Objetivos Principales

Para tratar de comprender un poco mejor la importancia de este sistema procederemos a describir sus dos objetivos principales.

- Descripción: Primero hay que establecer las reglas, las cuales mostrarán nuevas relaciones entre las variables o excepciones de acuerdo a la empresa en que se utilice este proceso. Ello enriquecerá el análisis y la descripción de la forma en que trabaja una compañía y ayudará en la planificación y en el diseño de futuros cambios.
- Predicción: una vez hecha la descripción, se la puede utilizar para poder estimar variables de salidas. Como en el caso de secuencia en el tiempo, o bien en la

identificación e interrupción a tiempo de una futura mala experiencia de crédito. Con esta predicción se pueden prevenir desastres financieros o buscar la eficiencia en la empresa, dependiendo del objetivo para el que fue creado.

2.1.4 ¿Por qué usar el Data Mining?

A continuación detallaremos algunas de las razones por las que este sistema está siendo utilizado en distintos ámbitos a nivel empresarial.

- Contribuye a la toma de decisiones tácticas y estratégicas proporcionando un sentido automatizado para identificar información clave desde volúmenes de datos generados por procesos tradicionales o elementos software.
- Permite a los usuarios dar prioridad a decisiones y acciones.
- Proporciona poderes de decisión a los usuarios del negocio que mejor entienden el problema y el entorno.
- Genera modelos descriptivos, visualizando de una manera eficiente la exploración de la empresa.

2.1.5 Inteligencia Artificial Aplicada en el Data Mining

La inteligencia artificial es la rama de la ciencia de la computación que se dedica al desarrollo de seres racionales no vivos.

En ésta se distinguen varios tipos de procesos válidos para obtener resultados racionales, que determinan el tipo de agente inteligente. Entre estos podemos encontrar los siguientes:

- Redes neuronales: Es un grupo de unidades interconectadas y organizadas por capas. Estas pueden ser funciones matemáticas y números almacenados en computadoras digitales, pero pueden ser elaboradas también mediante dispositivos analógicos como los transistores a efecto de campo. La mejor contribución de las redes neuronales tendrá que esperar por computadoras más rápidas, masivas y paralelas.
- Mapas característicos de Kohonen: Es una red neuronal donde los datos son mostrados a la estructura y esta se sensibiliza a los patrones presentes.
- Reconocimiento de patrones: se trata de un grupo de técnicas orientadas a evaluar la similitud y las diferencias entre señales.
- K-nearest neighbor: Un procedimiento para clasificar a los records de un archivo mediante la identificación de grupos (clusters) y decidiendo a cuál grupo pertenece cada uno de los records.
- Algoritmo Genético: Imitando la evolución de las especies mediante la mutación, reproducción y selección, estos algoritmos proporcionan programas y optimizaciones que pueden ser utilizados en la construcción y entrenamiento de otras estructuras como las redes neuronales.

2.1.6 Arquitectura

Cuando las herramientas de Data mining son implementadas en sistemas de procesamiento paralelo de alto rendimiento, pueden analizar bases de datos masivas en minutos.

Con una mayor base de datos hace que las predicciones sean más precisas. La base de datos puede ser grande tanto en profundidad como en anchura. En algunas ocasiones poner más columnas molesta a los analistas y deben limitar el número de variables cuando realizan análisis manuales por la limitación de tiempo. El poner más filas hace mayor la precisión y disminuir el error de estimación.

- Predicción automatizada de tendencias y comportamientos: La función del Data Mining es encontrar información predecible en grandes bases de datos. Las preguntas que se necesitaban ante un intenso análisis, ahora pueden ser contestadas de una manera directa y rápida desde los datos. Un ejemplo típico para predecir es el Marketing. La minería de datos usa la información en anuncios publicitarios anteriores para identificar posibles objetivos que permitan maximizar los resultados de la inversión en futuros anuncios.
- Descubrimiento automatizado de modelos previamente desconocidos: El data Mining barre las bases de datos e identifica modelos previamente escondidos en un solo paso.

2.1.7 Modelado

Es simplemente el acto de construir un modelo en una situación donde usted conoce la respuesta y luego la aplica en otra situación de la cual desconoce la respuesta. Por ejemplo, si se busca un galeón español hundido en los mares, lo primero que podría hacerse es investigar otros tesoros españoles que ya fueron encontrados en el pasado. Notarían que esos barcos frecuentemente fueron encontrados fuera de las costas de Bermudas y que hay ciertas características respecto de las corrientes oceánicas y ciertas rutas que probablemente tomará el capitán del barco en esa época. Se notan esas similitudes y se arma un modelo que incluye las características comunes a todos los sitios de estos tesoros hundidos. Si se tiene un buen modelo, se tendrán probabilidades altas para encontrar el tesoro. Este método de hacer modelos es algo que se ha llevado a cabo hace mucho tiempo, mucho antes que el Data Mining, inclusive de las computadoras.

La primera cosa que se puede probar es aplicar el modelo a una base de clientes, donde ya se conozca la respuesta. Con Data Mining la mejor manera para realizar esto es dejando de lado ciertos datos para aislarlos del proceso. Una vez que el proceso está completo, los resultados pueden ser testeados contra los datos excluidos para confirmar la validez del modelo.

2.1.8 Creación de una Base de Datos utilizando Data Mining

Hay ciertas fases para poder crear una base de datos centrada en el Data Mining:

- Filtrado de Datos: mediante el proceso se eliminan valores incorrectos, inválidos, desconocidos, etc. se obtienen muestras de los mismos, o se reduce el número de valores posibles (mediante redondeo, agrupamiento, etc).
- Selección de variables: Aún después de haber sido pre procesado, se sigue teniendo una cantidad ingente de datos. La selección de características reduce el tamaño de los datos, eligiendo las variables más influyentes en el problema, sin apenas sacrificar la calidad del modelo de conocimiento obtenido del proceso de minería. Los métodos para la selección de características son dos:
 - Los basados en la elección de los mejores atributos del problema.
 - Los que buscan ser independientes mediante tests de sensibilidad, algoritmos de distancia o heurísticos.
 - Extracción de conocimiento: Mediante una técnica es posible encontrar un modelo de conocimiento, que representa patrones de comportamiento observados en los valores de las variables del problema o relaciones de asociación entre dichas variables. También pueden usarse varias técnicas a la vez para generar distintos modelos.
 - Interpretación y Evaluación: se verifica que las conclusiones sean válidas y satisfactorias. En el caso de haber obtenido varios modelos mediante el uso de distintas técnicas, se deben comparar

los modelos en busca de aquel que se ajuste mejor al problema. Si ninguno de los modelos alcanza a botar resultados esperados, entonces se alterará el proceso anterior para buscar nuevos modelos.

2.1.9 Procesos de Venta del Data Mining

Algunos procesos de venta son:

- Cross Selling: se basa en el mercadeo concéntrico, esto es, en múltiples ofertas alrededor de un mismo cliente. A mayor cantidad de transacciones o relaciones que sostenga una cuenta, mayor será la capacidad de la empresa de retenerla con el paso del tiempo. Esto requiere de la segmentación de la clientela para adaptar la oferta a las necesidades del cliente o grupo de éstos y de la existencia de alguna matriz que identifique qué productos se han colocado a clientes para facilitar eventuales ofertas.
- Networking: es cuando hay personas “multiplicadores” que por su naturaleza o poder de convocatoria amontonan número importante de clientes potenciales. Con esta técnica se crean redes de cuentas potenciales alrededor de una sola matriz internamente.

2.1.10 Ejemplos

El Data Mining es y puede ser utilizado principalmente en los siguientes sectores:

- Para la medicina, pacientes y mayor control de los doctores.
- Spoke: Data Mining en tu correo electrónico.
- Aplica al FBI para detectar terroristas.
- Detección de fraudes en las tarjetas de crédito.
- La deserción de clientes de una compañía operadora de telefonía móvil.
- Prediciendo el tamaño de las audiencias televisivas.
- Aplicación en la Universidad

2.2 Metodología

Como hemos descrito en secciones anteriores nuestro proyecto utiliza como base los conocimientos del Data Mining de modo que nos permitan aprovechar la información que poseemos dentro de los datos dispuestos en el presupuesto de los años desde el 2004 al 2007.

Luego de desarrollar la base utilizando un sistema de codificación diseñada por nosotros estaremos en la capacidad de hacer un análisis sobre uno de los sectores más importantes y sensibles en un país como lo es la salud.

De acuerdo a lo mencionado buscaremos realizar un análisis descriptivo sobre lo que los datos codificados muestran y para completar nuestro análisis utilizaremos fuentes externas que permitan corroborar nuestras apreciaciones sobre el desempeño del sector. Además buscaremos información sobre años actuales, los cuales no podemos incorporar en nuestra base debido a que esa labor no es parte del alcance de este proyecto, pero que sin embargo creemos será de gran utilidad para realizar un informe más coherente con la realidad.

Creemos importante resaltar que en este momento el Ecuador se encuentra viviendo una crisis en el área de la salud por lo que el Presidente actual ha declarado al sector en emergencia. Buscaremos dar unas breves pinceladas en base a los datos obtenidos sobre las razones de este grave suceso.

2.2.1 Muestra

A continuación presentaremos una muestra de los niveles en los que fue codificada nuestra base, apegándose mucho al sistema actual que utiliza el estado para la clasificación de sus cuentas pero que es diferente en cuanto a los códigos utilizados.

En esta muestra podremos apreciar las cuentas correspondientes a los gastos ejecutados y codificados en los que incurre la provincia de Esmeraldas, una muestra completa del mismo archivo podrá ser encontrada en el Anexo 1.

Cuadro 2: Cuenta de Gastos de Gobierno Central-Guayas

| Codificado del Ministerio de Economía y Finanzas | | | | | | | | | | |
|---|-----------|-----------|-----------|-----------|-----------|-----------|---|----------------|-----------------|-------------------|
| Acumulado al Período | | | | | | | | | | |
| N1 | N2 | N3 | N4 | N5 | N6 | N7 | | Inicial | Reformas | Codificado |
| 9 | 0 | 0 | 0 | 0 | 0 | 0 | GUAYAS | 406342957 | 31105562.7 | 437448520 |
| 9 | 0 | 19 | 0 | 0 | 0 | 0 | OTROS ORGANISMOS DEL ESTADO | 675884.85 | 148077.61 | 823962.46 |
| 9 | 0 | 19 | 84 | 0 | 0 | 0 | TRIBUNAL SUPREMO ELECTORAL | 675884.85 | 148077.61 | 823962.46 |
| 9 | 0 | 19 | 84 | 0 | 3 | 0 | BIENES Y SERVICIOS DE CONSUMO | 94299.74 | 70000 | 164299.74 |
| 9 | 0 | 19 | 84 | 0 | 6 | 0 | GASTOS EN PERSONAL | 581585.11 | 78077.61 | 659662.72 |
| 9 | 0 | 16 | 0 | 0 | 0 | 0 | SECTOR TESORO NACIONAL | 141761458 | -4922461.34 | 136838996 |
| 9 | 0 | 16 | 82 | 0 | 0 | 0 | SUBSECRETARÍA DE TESORERÍA DE LA NACIÓN | 141761458 | -4922461.34 | 136838996 |
| 9 | 0 | 16 | 82 | 0 | 9 | 0 | GASTOS FINANCIEROS | 23748810.4 | 0 | 23748810.4 |
| 9 | 0 | 16 | 82 | 0 | 17 | 0 | TRANSFERENCIAS Y DONACIONES DE CAPITAL | 180000 | 144234.04 | 324234.04 |
| 9 | 0 | 16 | 82 | 0 | 16 | 0 | TRANSFERENCIAS Y DONACIONES CORRIENTES | 5704041.95 | 635889.62 | 6339931.57 |
| 9 | 0 | 16 | 82 | 0 | 1 | 0 | AMORTIZACION DE LA DEUDA PUBLICA | 112128605 | -5702585 | 106426020 |
| 9 | 0 | 4 | 0 | 0 | 0 | 0 | SECTOR AGROPECUARIO | 4078833.95 | 1111972.76 | 5190806.71 |
| 9 | 0 | 4 | 51 | 0 | 0 | 0 | MINISTERIO DE AGRICULTURA, GANADERIA, ACUACULTURA Y PESCA. | 1622350.92 | 55757.14 | 1678108.06 |
| 9 | 0 | 4 | 51 | 0 | 2 | 0 | BIENES DE LARGA DURACION | 14572.8 | 0 | 14572.8 |
| 9 | 0 | 4 | 51 | 0 | 3 | 0 | BIENES Y SERVICIOS DE CONSUMO | 625150.37 | 0 | 625150.37 |
| 9 | 0 | 4 | 51 | 0 | 17 | 0 | TRANSFERENCIAS Y DONACIONES DE CAPITAL | 60000 | 0 | 60000 |
| 9 | 0 | 4 | 51 | 0 | 6 | 0 | GASTOS EN PERSONAL | 922627.75 | 55757.14 | 978384.89 |

| | | | | | | | | | | |
|---|---|----|----|---|----|---|--|------------|-------------|------------|
| 9 | 0 | 4 | 74 | 0 | 0 | 0 | SECRETARIA GENERAL DEL CONSEJO NACIONAL DE RECURSOS HIDRICOS -CRNH | 85182.16 | 11000 | 96182.16 |
| 9 | 0 | 4 | 74 | 0 | 6 | 0 | GASTOS EN PERSONAL | 50075.98 | 0 | 50075.98 |
| 9 | 0 | 4 | 74 | 0 | 2 | 0 | BIENES DE LARGA DURACION | 3146.08 | 0 | 3146.08 |
| 9 | 0 | 4 | 74 | 0 | 3 | 0 | BIENES Y SERVICIOS DE CONSUMO | 31960.1 | 11000 | 42960.1 |
| 9 | 0 | 4 | 5 | 0 | 0 | 0 | COMISION DE ESTUDIOS PARA EL DESARROLLO DE LA CUENCA DEL RIO GUAYAS -CEDEGE | 2371300.87 | 1045215.62 | 3416516.49 |
| 9 | 0 | 4 | 5 | 0 | 6 | 0 | GASTOS EN PERSONAL | 1358586.8 | 295215.62 | 1653802.42 |
| 9 | 0 | 4 | 5 | 0 | 5 | 0 | BIENES Y SERVICIOS PARA INVERSION | 0 | 750000 | 750000 |
| 9 | 0 | 4 | 5 | 0 | 3 | 0 | BIENES Y SERVICIOS DE CONSUMO | 1012714.07 | 0 | 1012714.07 |
| 9 | 0 | 2 | 0 | 0 | 0 | 0 | SECTOR COMUNICACIONES | 56400000 | 12372060 | 68772060 |
| 9 | 0 | 2 | 64 | 0 | 0 | 0 | MINISTERIO DE TRANSPORTE Y OBRAS PUBLICAS | 56400000 | 12372060 | 68772060 |
| 9 | 0 | 2 | 64 | 0 | 5 | 0 | BIENES Y SERVICIOS PARA INVERSION | 0 | 231154.2 | 231154.2 |
| 9 | 0 | 2 | 64 | 0 | 18 | 0 | TRANSFERENCIAS Y DONACIONES PARA INVERSION | 28000000 | 13370839.7 | 41370839.7 |
| 9 | 0 | 2 | 64 | 0 | 2 | 0 | BIENES DE LARGA DURACION | 0 | 25683.8 | 25683.8 |
| 9 | 0 | 2 | 64 | 0 | 11 | 0 | OBRAS PUBLICAS | 28400000 | -1255617.65 | 27144382.4 |
| 9 | 0 | 10 | 0 | 0 | 0 | 0 | SECTOR EDUCACION | 124739104 | 4400569.02 | 129139673 |
| 9 | 0 | 10 | 80 | 0 | 0 | 0 | SISTEMA NACIONAL DE BIBLIOTECAS | 10842 | 0 | 10842 |
| 9 | 0 | 10 | 80 | 0 | 16 | 0 | TRANSFERENCIAS Y DONACIONES CORRIENTES | 100 | 0 | 100 |
| 9 | 0 | 10 | 80 | 0 | 12 | 0 | OTROS GASTOS CORRIENTES | 100 | 0 | 100 |
| 9 | 0 | 10 | 80 | 0 | 3 | 0 | BIENES Y SERVICIOS DE CONSUMO | 10642 | 0 | 10642 |
| 9 | 0 | 10 | 44 | 0 | 0 | 0 | INSTITUTO NACIONAL DE PATRIMONIO CULTURAL | 61344.82 | 6887.36 | 68232.18 |
| 9 | 0 | 10 | 44 | 0 | 3 | 0 | BIENES Y SERVICIOS DE CONSUMO | 16822.9 | 0 | 16822.9 |
| 9 | 0 | 10 | 44 | 0 | 6 | 0 | GASTOS EN PERSONAL | 44521.92 | 6887.36 | 51409.28 |
| 9 | 0 | 10 | 55 | 0 | 0 | 0 | MINISTERIO DE EDUCACION Y CULTURA | 124666917 | 4393681.66 | 129060599 |

| | | | | | | | | | | |
|---|---|----|----|---|----|---|---|------------|------------|------------|
| 9 | 0 | 10 | 55 | 0 | 2 | 0 | BIENES DE LARGA DURACION | 48680.56 | 206003.6 | 254684.16 |
| 9 | 0 | 10 | 55 | 0 | 16 | 0 | TRANSFERENCIAS Y DONACIONES CORRIENTES | 202848.89 | 446.5 | 203295.39 |
| 9 | 0 | 10 | 55 | 0 | 11 | 0 | OBRAS PUBLICAS | 0 | 5333.8 | 5333.8 |
| 9 | 0 | 10 | 55 | 0 | 6 | 0 | GASTOS EN PERSONAL | 121444540 | 3630424.43 | 125074965 |
| 9 | 0 | 10 | 55 | 0 | 3 | 0 | BIENES Y SERVICIOS DE CONSUMO | 2908447.44 | 546549.89 | 3454997.33 |
| 9 | 0 | 10 | 55 | 0 | 12 | 0 | OTROS GASTOS CORRIENTES | 62400 | 4923.44 | 67323.44 |
| 9 | 0 | 7 | 0 | 0 | 0 | 0 | SECTOR BIENESTAR SOCIAL | 316193.09 | 0 | 316193.09 |
| 9 | 0 | 7 | 59 | 0 | 0 | 0 | MINISTERIO DE INCLUSIÓN ECONOMICA Y SOCIAL | 316193.09 | 0 | 316193.09 |
| 9 | 0 | 7 | 59 | 0 | 3 | 0 | BIENES Y SERVICIOS DE CONSUMO | 184703 | 0 | 184703 |
| 9 | 0 | 7 | 59 | 0 | 16 | 0 | TRANSFERENCIAS Y DONACIONES CORRIENTES | 131490.09 | 0 | 131490.09 |
| 9 | 0 | 9 | 0 | 0 | 0 | 0 | SECTOR DESARROLLO URBANO Y VIVIENDA | 0 | 4007538.44 | 4007538.44 |
| 9 | 0 | 9 | 54 | 0 | 0 | 0 | MINISTERIO DE DESARROLLO URBANO Y VIVIENDA | 0 | 4007538.44 | 4007538.44 |
| 9 | 0 | 9 | 54 | 0 | 11 | 0 | OBRAS PUBLICAS | 0 | 0 | 0 |
| 9 | 0 | 9 | 54 | 0 | 18 | 0 | TRANSFERENCIAS Y DONACIONES PARA INVERSION | 0 | 4007538.44 | 4007538.44 |
| 9 | 0 | 1 | 0 | 0 | 0 | 0 | SECTOR AMBIENTE | 284185.63 | 70970.87 | 355156.5 |
| 9 | 0 | 1 | 65 | 0 | 0 | 0 | MINISTERIO DEL AMBIENTE | 284185.63 | 70970.87 | 355156.5 |
| 9 | 0 | 1 | 65 | 0 | 2 | 0 | BIENES DE LARGA DURACION | 1785.64 | 25860 | 27645.64 |
| 9 | 0 | 1 | 65 | 0 | 6 | 0 | GASTOS EN PERSONAL | 227260.74 | 16390.87 | 243651.61 |
| 9 | 0 | 1 | 65 | 0 | 16 | 0 | TRANSFERENCIAS Y DONACIONES CORRIENTES | 1434.53 | 0 | 1434.53 |
| 9 | 0 | 1 | 65 | 0 | 3 | 0 | BIENES Y SERVICIOS DE CONSUMO | 53704.72 | 28720 | 82424.72 |
| 9 | 0 | 6 | 0 | 0 | 0 | 0 | SECTOR ASUNTOS INTERNOS | 2251830.36 | 4817872 | 7069702.36 |
| 9 | 0 | 6 | 58 | 0 | 0 | 0 | MINISTERIO DE GOBIERNO, CULTOS, POLICIA Y MUNICIPALIDADES | 2251830.36 | 4817872 | 7069702.36 |
| 9 | 0 | 6 | 58 | 0 | 3 | 0 | BIENES Y SERVICIOS DE CONSUMO | 387168.73 | 0 | 387168.73 |

| | | | | | | | | | | |
|---|---|----|----|---|----|---|---|------------|------------|------------|
| 9 | 0 | 6 | 58 | 0 | 12 | 0 | OTROS GASTOS CORRIENTES | 1103.79 | 0 | 1103.79 |
| 9 | 0 | 6 | 58 | 0 | 2 | 0 | BIENES DE LARGA DURACION | 5000 | 0 | 5000 |
| 9 | 0 | 6 | 58 | 0 | 6 | 0 | GASTOS EN PERSONAL | 1858557.84 | 0 | 1858557.84 |
| 9 | 0 | 6 | 58 | 0 | 18 | 0 | TRANSFERENCIAS Y DONACIONES PARA INVERSION | 0 | 4817872 | 4817872 |
| 9 | 0 | 15 | 0 | 0 | 0 | 0 | SECTOR SALUD | 73437523.4 | 8376170.73 | 81813694.1 |
| 9 | 0 | 15 | 78 | 0 | 0 | 0 | SERVICIO NACIONAL DE ERRADICACION DE LA MALARIA Y CONTROL DE VECTORES (SNEM) | 5814777.86 | 439083.25 | 6253861.11 |
| 9 | 0 | 15 | 78 | 0 | 3 | 0 | BIENES Y SERVICIOS DE CONSUMO | 735313.6 | 0 | 735313.6 |
| 9 | 0 | 15 | 78 | 0 | 6 | 0 | GASTOS EN PERSONAL | 5075264.26 | 439083.25 | 5514347.51 |
| 9 | 0 | 15 | 78 | 0 | 12 | 0 | OTROS GASTOS CORRIENTES | 4200 | 0 | 4200 |
| 9 | 0 | 15 | 62 | 0 | 0 | 0 | MINISTERIO DE SALUD PUBLICA | 59500940.5 | 7937087.48 | 67438028 |
| 9 | 0 | 15 | 62 | 0 | 5 | 0 | BIENES Y SERVICIOS PARA INVERSION | 5817672.04 | 45000 | 5862672.04 |
| 9 | 0 | 15 | 62 | 0 | 11 | 0 | OBRAS PUBLICAS | 0 | 1613399.31 | 1613399.31 |
| 9 | 0 | 15 | 62 | 0 | 2 | 0 | BIENES DE LARGA DURACION | 2098196.72 | 210067.4 | 2308264.12 |
| 9 | 0 | 15 | 62 | 0 | 6 | 0 | GASTOS EN PERSONAL | 41044376.7 | 5516155.89 | 46560532.6 |
| 9 | 0 | 15 | 62 | 0 | 12 | 0 | OTROS GASTOS CORRIENTES | 121399.51 | -22152.95 | 99246.56 |
| 9 | 0 | 15 | 62 | 0 | 16 | 0 | TRANSFERENCIAS Y DONACIONES CORRIENTES | 699480.45 | 4137.76 | 703618.21 |
| 9 | 0 | 15 | 62 | 0 | 3 | 0 | BIENES Y SERVICIOS DE CONSUMO | 9719815.09 | 570480.07 | 10290295.2 |
| 9 | 0 | 15 | 43 | 0 | 0 | 0 | INSTITUTO NACIONAL DE HIGIENE Y MEDICINA TROPICAL LEOPOLDO IZQUIETA PEREZ (INH) | 8121805.04 | 0 | 8121805.04 |
| 9 | 0 | 15 | 43 | 0 | 3 | 0 | BIENES Y SERVICIOS DE CONSUMO | 3286628.98 | 0 | 3286628.98 |
| 9 | 0 | 15 | 43 | 0 | 6 | 0 | GASTOS EN PERSONAL | 4835176.06 | 0 | 4835176.06 |
| 9 | 0 | 17 | 0 | 0 | 0 | 0 | SECTOR TRABAJO | 20000 | 0 | 20000 |
| 9 | 0 | 17 | 63 | 0 | 0 | 0 | MINISTERIO DE TRABAJO Y EMPLEO | 20000 | 0 | 20000 |
| 9 | 0 | 17 | 63 | 0 | 16 | 0 | TRANSFERENCIAS Y DONACIONES CORRIENTES | 20000 | 0 | 20000 |

| | | | | | | | | | | |
|---|---|----|----|---|----|---|---|------------|-----------|------------|
| 9 | 0 | 20 | 0 | 0 | 0 | 0 | COMERCIO EXTERIOR, INDUSTRIALIZACION, PESCA Y COMPETITIVIDAD | 2377944.08 | 722792.58 | 3100736.66 |
| 9 | 0 | 20 | 45 | 0 | 0 | 0 | INSTITUTO NACIONAL DE PESCA -INP | 1830697.55 | 684056.26 | 2514753.81 |
| 9 | 0 | 20 | 45 | 0 | 6 | 0 | GASTOS EN PERSONAL | 832916.94 | 181040.46 | 1013957.4 |
| 9 | 0 | 20 | 45 | 0 | 3 | 0 | BIENES Y SERVICIOS DE CONSUMO | 797624.96 | -984.82 | 796640.14 |
| 9 | 0 | 20 | 45 | 0 | 16 | 0 | TRANSFERENCIAS Y DONACIONES CORRIENTES | 6715.65 | 4000.62 | 10716.27 |
| 9 | 0 | 20 | 45 | 0 | 8 | 0 | GASTOS EN PERSONAL PARA INVERSION | 0 | 96125 | 96125 |
| 9 | 0 | 20 | 45 | 0 | 5 | 0 | BIENES Y SERVICIOS PARA INVERSION | 0 | 327955 | 327955 |
| 9 | 0 | 20 | 45 | 0 | 2 | 0 | BIENES DE LARGA DURACION | 182000 | 75920 | 257920 |
| 9 | 0 | 20 | 45 | 0 | 12 | 0 | OTROS GASTOS CORRIENTES | 11440 | 0 | 11440 |
| 9 | 0 | 20 | 60 | 0 | 0 | 0 | MINISTERIO DE INDUSTRIAS Y COMPETITIVIDAD | 547246.53 | 38736.32 | 585982.85 |
| 9 | 0 | 20 | 60 | 0 | 3 | 0 | BIENES Y SERVICIOS DE CONSUMO | 233781.08 | 0 | 233781.08 |
| 9 | 0 | 20 | 60 | 0 | 12 | 0 | OTROS GASTOS CORRIENTES | 20000 | 0 | 20000 |
| 9 | 0 | 20 | 60 | 0 | 6 | 0 | GASTOS EN PERSONAL | 292011.8 | 38736.32 | 330748.12 |
| 9 | 0 | 20 | 60 | 0 | 16 | 0 | TRANSFERENCIAS Y DONACIONES CORRIENTES | 1453.65 | 0 | 1453.65 |

2.2.2 Descripción del Estudio

Como podremos ver en la muestra planteada lo que se ha realizado es una codificación de las cuentas por niveles. Se ha clasificado la base en 7 niveles que permitirán que las sub cuentas puedan ser encasilladas en cuentas mayores sin dificultad. Estos son los códigos que el programa diseñado por el CIEC se encargará de ingresar para poder formar una base de datos consolidada y consistente.

El nivel 1 incluye los códigos que describen a las provincias, estos números sí fueron tomados de los códigos que utiliza el Instituto Nacional de Estadísticas y Censos INEC para mantener una congruencia mínima con los datos que ellos manejan. Para los niveles siguientes se establecieron los códigos bajo el criterio de orden alfabético.

Esto con el fin de facilitar el detalle de los códigos ya que durante estos últimos años se han realizado algunas reformas donde se han creado ministerios y organismos del estado o se han sustituido por otros. Por esta razón se utilizaron códigos distintos para todas las cuentas lo cual evitará que el sistema arroje fallas al momento de ingresar los datos. Resulta más sencillo establecer reglas en el sistema que agrupe cuentas antes de mezclarlas.

En el nivel 2 agrupamos a todos los cantones que se describen en las cuentas de detalle a nivel de grupo. La carpeta de consultas a nivel de grupo no poseía esta información por lo que el nivel 2 era llenado con ceros para no perder el orden. Por otro lado podemos apreciar que en el nivel 3 tenemos la clasificación de los distintos sectores del estado. En este grupo tenemos un total de 20 sub

cuentas. Así mismo podemos ver que el nivel 4 se encuentra compuesto por los distintos centros, universidades estatales, comisiones e instituciones a los cuales entrega dinero el estado. Aquí se encuentra agrupadas 184 cuentas más.

El nivel 5 es el más extenso y se lo puede encontrar sólo en las carpetas de detalle de grupo. En este nivel tenemos 2,422 cuentas relacionadas con las instituciones que corresponden a cada cantón.

El nivel 6 agrupa a las cuentas específicas ya sean de gasto o ingreso donde se permite identificar cuál fue el uso que se le dio al rubro en cuestión. A pesar de ser el grupo de cuentas que se encuentra repetitivo sólo posee 29 ítems.

El nivel 7 pertenece a una sub cuenta que es sólo utilizada en la carpeta de detalles a nivel de grupo, por esta razón toma el valor de cero cuando nos referimos a la carpeta de consultas a nivel de grupo.

Se puede revisar un detalle más completo sobre las cuentas y niveles mencionados en el cuadro 1.

Luego de realizado este sistema de codificación los archivos son entregados al CIEC para que se responsabilicen por correr el programa y constatar que existe una consistencia en los datos.

2.2.3 Técnicas de Análisis

Con el fin de poder hacer uso de la información planteada y demostrar una de las funciones y beneficios que tendría este programa desarrollaremos en el capítulo siguiente un análisis sobre la situación del sector de la salud para lo cual utilizaremos los datos codificados en este proyecto. Desarrollaremos un análisis descriptivo del sector y aprovecharemos además otras fuentes para hacer un estudio más detallado y preciso.

Para hacer este análisis nos basaremos en cuadros comparativos entre años que nos ayuden a determinar si el sector se encuentra en situación mejor o peor en relación al tiempo y además aprovecharemos para comparar su rendimiento con el de otros países.

Resulta también, muy importante conocer cuáles son las diferencias que existen entre el sector de salud privado y el público para determinar las fallas que tiene el sector al momento de cubrir un servicio básico y elemental para todo ciudadano.

Otra de nuestras técnicas será usar diagramas de barras y series de tiempo que permitan visualizar las comparaciones y planteadas y reflejen de la mejor manera la realidad del sector.

CAPÍTULO III:
ANÁLISIS DEL SECTOR
SALUD

3.1 Introducción

Según la Constitución del Ecuador la salud es un derecho humano. Razón por la cual debe ser garantizada por el Estado a través de políticas económicas, sociales, culturales, entre otras. Asimismo, que el sistema nacional de salud debe garantizar la promoción, prevención y atención integral de la misma.

Un sistema de salud comprende a todas las organizaciones, instituciones, recursos y personas cuya finalidad primordial es mejorar la salud. Fortalecer los sistemas de salud significa abordar las limitaciones principales relacionadas con la dotación de personal y la infraestructura sanitaria, los productos de salud (como equipo y medicamentos), la logística, el seguimiento de los progresos y la financiación eficaz del sector.

La OMS es la suma de todas las organizaciones, instituciones y recursos cuyo objetivo es mejorar la salud a nivel mundial. Por esta razón parte de nuestro estudio se basará en información publicada por ellos y otra parte estará enfocada en datos y encuestas proporcionadas por la información del Ministerio de Salud Pública y por el Ministerio de Economía y Finanzas del Ecuador. De éste último utilizaremos principalmente la información sobre el presupuesto que codificamos y explicamos en el capítulo anterior.

Con el fin de comprender mejor cual es la situación actual de este sector haremos un breve análisis descriptivo de cada uno de los actores principales para luego hacer una comparación general del sistema con otros países.

3.2 ¿Quién maneja el sistema de la salud en el Ecuador?

De acuerdo con el marco constitucional y legal vigente, el Ministerio de Salud Pública (MSP) es el ente rector de la salud en el país y tiene bajo su liderazgo todos los procesos definidos en las políticas de salud del gobierno. Además, gestiona vínculos con los diversos actores involucrados en salud para la concertación de dichas políticas a nivel sectorial a través del Consejo Nacional de Salud (CONASA), presidido por el ministro/a de salud. El ejercicio de la función de rectoría por parte del MSP debe ser reconocido por todos los actores del sector público y privado que actúan en la salud.

Las instituciones de Seguridad Social representadas por el Instituto Ecuatoriano de Seguridad Social (IESS), incluidas el Seguro Social Campesino (SSC), el Instituto de Seguridad Social de las Fuerzas Armadas (ISSFA) y el Instituto de Seguridad Social de la Policía (ISSPOL), también están sometidas a la rectoría del MSP en los aspectos referentes al acceso universal a los servicios integrales, y forman parte del CONASA.

En pocas palabras, el MSP es el responsable de conducir, normar, coordinar, regular y evaluar las actividades y servicios de salud ofrecidos tanto por el sector público como por el privado.

Asimismo, la rectoría de la salud a cargo del MSP, lo hace además responsable de la conducción de las Políticas Generales de Salud las cuales se realizaron bajo tres principales ejes de acción: 1) la construcción de ciudadanía en salud; 2) la protección integral en salud; y 3) el desarrollo sectorial. Para esto, el MSP cuenta con información proveniente principalmente del Instituto Nacional de Estadísticas y Censos (INEC) que provee información sobre las

estadísticas vitales, la capacidad instalada del sector y sobre las actividades y recursos de salud a nivel nacional. Adicionalmente realiza los estudios sobre Pobreza y Condiciones de Vida, y las Cuentas satélites en salud.

Este sector está regulado o normado por la Ley Orgánica del Sistema Nacional de Salud y por la Ley Orgánica de Salud, en las cuales se definen un sin número de reglamentos y normas para controlar la Salud. Desde medicamentos e insumos, hasta médicos e infraestructuras.

En cuanto a las competencias administrativas y financieras, la Autoridad Sanitaria Nacional (ASN) es la encargada de, bajo los lineamientos de la SENPLADES, establecer las normas y regulaciones de todos los programas y además gestionar su financiamiento. A través del MSP el Estado es el principal financiador de la salud en el Ecuador, aunque también se tienen los fondos extrapresupuestarios, los de emergencia y los aportes Internacionales.

3.3 Oferta y Demanda del servicio de la Salud

Históricamente la oferta sanitaria en el Ecuador ha estado dominada por las instituciones del sector público. Según datos del 2008, éste sector ocupó alrededor del 81.38% de la oferta mientras que el sector privado se encargó del 18.62% restante.

Todas las instituciones del sector salud tienen su propio sistema de organización, gestión y financiamiento. En el caso de las pertenecientes al sector público, están conformadas por los servicios del Ministerio de Salud Pública (MSP), el IESS-SSC, ISSFA e ISSPOL. Y en algunos cantones, los servicios de salud de sus municipios. Además de los mencionados, la Junta de Beneficencia de Guayaquil (JBG), la Sociedad Protectora de la Infancia de Guayaquil, la Sociedad de Lucha Contra el Cáncer (SOLCA) y la Cruz Roja Ecuatoriana son instituciones privadas que actúan dentro del sector público.

Dentro del sector público, de acuerdo al MSP los servicios de salud están organizados según sus niveles de complejidad. En el Nivel I (complejidad baja) se encuentran los puestos de salud, sub-centros y centros de salud que ofrecen atención ambulatoria y otros servicios básicos. Los sub-centros ofrecen también atención del parto, emergencias y atención odontológica. En el Nivel II (complejidad intermedia) hay hospitales básicos y hospitales generales que, además de la atención del Nivel I, ofrecen internación corta. Entre los servicios de los hospitales básicos están la atención ambulatoria y hospitalaria de medicina general, ginecología-obstetricia, pediatría y cirugía de emergencia. Los hospitales generales ofrecen además atención especializada de acuerdo al perfil epidemiológico en el que

están especializados. Finalmente, en el Nivel III (complejidad alta) hay hospitales especializados y de referencia para la atención de la población local, regional y nacional; también realizan docencia e investigación en salud.

Cuadro 3: Niveles de Complejidad de los Servicios de Salud

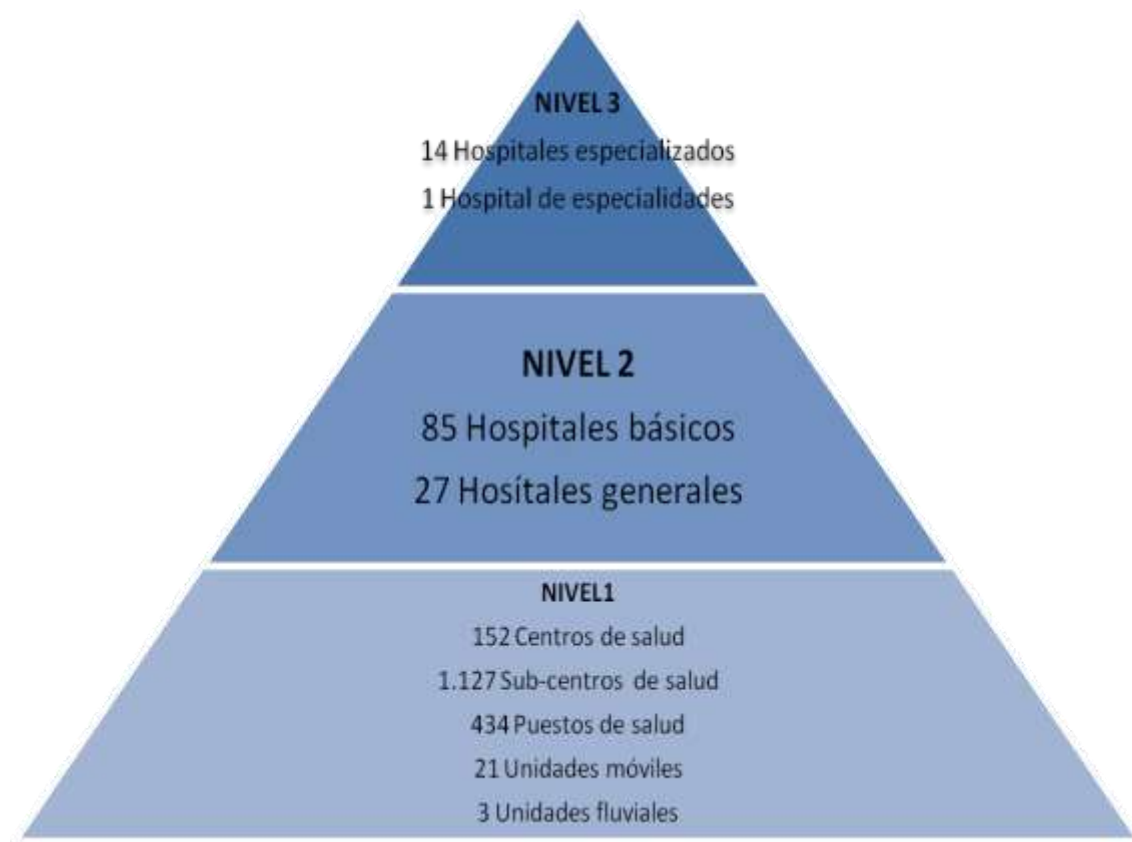

Con relación a la oferta de servicios del MSP y como se puede apreciar en la figura 2, en el año 2008 el Nivel I tenía 434 puestos de salud, 1.127 sub-centros, 152 centros de salud, 21 unidades móviles y 3 fluviales; el Nivel II tenía 85 hospitales básicos y 27 hospitales generales y el Nivel III tenía 14 hospitales especializados y 1 hospital

de especialidad. Por otro lado, el sector privado posee entidades privadas con fines de lucro (hospitales, clínicas, dispensarios, etc.) y organizaciones privadas sin fines de lucro como ONGs, organizaciones populares de servicios médicos, etc., las cuales representan el 18,62% de los establecimientos del país.

Los servicios privados se financian a través del gasto directo de los usuarios en servicios de salud. Cuentan con una capacidad instalada de unos 545 establecimientos con internación, mayormente tipo clínicas, con fines de lucro. De igual manera, existen cerca de 10.000 consultorios médicos particulares ubicados en su mayoría en las ciudades principales.

El sistema de salud ecuatoriano está dominado fundamentalmente por instituciones del sector público. Sin embargo, en los últimos años se observa un rápido crecimiento de la incidencia del sector privado en la salud, pues en dos años aumentó su participación en cuatro puntos porcentuales. Es evidente entonces, que el Estado no puede por sí solo proveer de salud gratuita a toda la población debido, entre otros, a que existen áreas especiales en las que no participa a causa de los altos costos que involucran, situaciones en las que se evidencia la eficiencia de la oferta privada para proveer estos servicios.

3.4 Recursos Humanos

Otro de los principales actores en el proceso reformativo de la salud son los recursos humanos. De ahí que su estudio y evaluación es primordial para conocer los aspectos positivos y negativos; las debilidades y fortalezas; su distribución, y requerimientos para contribuir a la transformación que necesita el sector de la salud en el Ecuador.

Para realizar un adecuado análisis de la fuerza laboral del sector salud en el Ecuador es necesario empezar desde lo más básico, la formación académica. Estructuralmente, el sistema para la formación de médicos inicia con la formación en las instituciones de educación superior públicas y privadas coordinadas por la Asociación de Facultades de Medicina y Ciencias del Ecuador (AFEME). Estas a su vez siguen las políticas formuladas por el Consejo Nacional de Salud (CONASA). En este sector, como en algunos otros, también son necesarias las prácticas que en su mayoría se realizan en instituciones públicas (MSP, IESS, FFAA, policía, Junta de Beneficencia, SOLCA, y municipios). Al 2008, existían en el país 25 facultades de medicina y ciencias de la salud, 13 públicas y 12 privadas. Lo singular es que por lo general, el currículo de formación profesional en pregrado y postgrado de las carreras de salud no se revisa ni se formula con periodicidad.

Según información al 2008, más de la mitad de los médicos que trabajan para el sector público lo hacían en el Ministerio de Salud Pública (MSP), seguido por el IESS y el Ministerio de Defensa. A la misma fecha, el total de servidores de la salud registrado en el país era de 85,892. De estos el 68.44% (58,788) pertenecían al sector público mientras que el 31,56% restante se ubicaban en el privado.

El INEC clasifica a los doctores en 14 categorías según su especialidad y trabajo que realizan. Así se tienen a médicos, odontólogos, bioquímico-farmacéuticos, obstetras, enfermeras, trabajadoras sociales, tecnólogos, otros profesionales (nutricionistas, psicólogos, educadores e ingenieros sanitarios y otros psicólogos), estudiantes internos, auxiliares de enfermería, auxiliares de servicios técnicos, estadística y registros médicos, administrativos, y de servicios. Los médicos son la mayoría con más de 27,000 a nivel nacional, algo más del 30%.

La correcta gestión y gerencia de todos los servidores de la salud, es de suma importancia para la obtención de resultados en pro de la sociedad y del gobierno, ya que destina buena parte de sus recursos a este sector. Sin embargo, pareciera que es el aspecto menos controlado, pues no se establece parámetros de rendimiento para los profesionales. Según un estudio que compara la administración de dos hospitales públicos, se evidencia cómo la flexibilidad laboral de uno de ellos permite mejores y más eficientes resultados con menos presupuesto. En el primero, el más grande del MSP en Guayaquil, se gestiona al personal de manera rígida en sus horarios ocasionando un costo fijo del 75% de su presupuesto (USD 24 millones). En el segundo, el Hospital Universitario, el horario es flexible y el médico tiene la libertad de distribuir su tiempo. Esta gestión permite que con un presupuesto de menos de la mitad del primero (USD 10.5 millones) se pueda conseguir mayores resultados. El año anterior el Hospital Universitario realizó más de 9,800 procedimientos quirúrgicos mientras que el primero solo realizó 8,000. Los precios y atención también son más competitivos.

El gasto en personal representa más del 50% del total del presupuesto para salud. La situación del primer hospital citado en el ejemplo es la aplicada en la gran mayoría de los públicos. De manera que el problema de raíz se encuentra en el manejo ineficiente de recursos y no en la falta de ellos.

Comparando en algunos aspectos la salud privada con la salud pública podemos rescatar algunos datos que nos ayudarán analizar la situación actual de este sector. En el caso de los Recursos Humanos, pondremos como una variable la flexibilidad laboral la cual permite mejores y eficientes resultados en la salud. En el sector público identificamos el MSP en Guayaquil donde se gestiona al personal de manera rígida en sus horarios ocasionando un costo fijo del 75% de su presupuesto (USD 24 millones), en cambio en el sector privado ponemos como ejemplo el Hospital Universitario, el horario es flexible y el médico tiene la libertad de distribuir su tiempo dando como resultado un presupuesto de menos de la mitad del sector público (USD 10.5 millones) lo cual realizó 9800 procedimientos quirúrgicos mientras que el sector público solo realizó 8000. Podemos concluir que el sector privado es más eficiente, teniendo un costo de la mitad de lo que gasta el sector público y aún así tuvo mayores procedimientos médicos.

En el caso de las ofertas y demandas de servicios de salud tenemos que comenzar a categorizar el sector público con entidades como el Ministerio de Salud Pública (MSP), el IESS.SSC, Instituto de Seguridad Social de las Fuerzas Armadas (ISSFA) e Instituto de Seguridad Social de la Policía Nacional (ISSPOL). Además de los mencionados, la Junta de Beneficencia de Guayaquil (JBG), la Sociedad Protectora de la Infancia de Guayaquil, la Sociedad de

Lucha Contra el Cáncer (SOLCA) y la Cruz Roja Ecuatoriana son instituciones privadas que actúan dentro del sector público.

Dentro del sector público, de acuerdo al MSP los servicios de salud están organizados según sus niveles de complejidad. En el Nivel I (complejidad baja) se encuentran los puestos de salud, sub-centros y centros de salud que ofrecen atención ambulatoria y otros servicios básicos. Los sub-centros ofrecen también atención del parto, emergencias y atención odontológica. En el Nivel II (complejidad intermedia) hay hospitales básicos y hospitales generales que, además de la atención del Nivel I, ofrecen internación corta. Entre los servicios de los hospitales básicos están la atención ambulatoria y hospitalaria de medicina general, ginecología-obstetricia, pediatría y cirugía de emergencia. Los hospitales generales ofrecen además atención especializada de acuerdo al perfil epidemiológico en el que están especializados. Finalmente, en el Nivel III (complejidad alta) hay hospitales especializados y de referencia para la atención de la población local, regional y nacional; también realizan docencia e investigación en salud.

Con relación a la oferta de servicios del MSP, en el año 2008 el Nivel I tenía 434 puestos de salud, 1.127 sub-centros, 152 centros de salud, 21 unidades móviles y 3 fluviales; el Nivel II tenía 85 hospitales básicos y 27 hospitales generales y el Nivel III tenía 14 hospitales especializados y 1 hospital de especialidad. Por otro lado, el sector privado posee entidades privadas con fines de lucro (hospitales, clínicas, dispensarios, etc.) y organizaciones privadas sin fines de lucro como ONGs, organizaciones populares de servicios médicos, etc., las cuales representan el 18,62% de los establecimientos del país.

Los servicios privados se financian a través del gasto directo de los usuarios en servicios de salud. Cuentan con una capacidad instalada de unos 545 establecimientos con internación, mayormente tipo clínicas, con fines de lucro. De igual manera, existen cerca de 10.000 consultorios médicos particulares ubicados en su mayoría en las ciudades principales

El sistema de salud ecuatoriano está dominado fundamentalmente por instituciones del sector público. Sin embargo, en los últimos años se observa un rápido crecimiento de la incidencia del sector privado en la salud, pues en dos años aumentó su participación en cuatro puntos porcentuales. Evidentemente vemos que el sector público no ha podido asistir a toda la población y está siendo poco eficiente para cubrir todo el mercado por lo que las empresas privadas han podido surgir y aumentar considerablemente su participación en la Salud.

3.5 Evolución de la Inversión en Salud

La salud de los habitantes de una nación constituye un factor fundamental para alcanzar un desarrollo armónico y permanente. Los pueblos sanos son más productivos. Es por esta razón que los recursos destinados a salud constituyen inversión social de alta rentabilidad económica cuando son debidamente administrados.

Sin embargo, a pesar que algunos indicadores de salud han mostrado mejoría en sus cifras en los últimos años, todavía se observa insuficiencia de recursos financieros y uso ineficiente de los mismos; deficiente formación y motivación del personal; ineficacia administrativo-gerencial; desigual distribución de los servicios y recursos entre regiones y grupos sociales, así como un gasto en salud principalmente privado (63% del total).

Cuadro 4: Composición del gasto público

| | PGE | Sector Salud | PIB |
|------|--------------|--------------|--------------|
| 2000 | \$ 3,332.00 | \$ 103.00 | \$ 16,283.00 |
| 2001 | \$ 5,489.00 | \$ 189.00 | \$ 21,271.00 |
| 2002 | \$ 5,506.00 | \$ 259.00 | \$ 24,718.00 |
| 2003 | \$ 6,188.00 | \$ 294.00 | \$ 28,409.00 |
| 2004 | \$ 7,323.00 | \$ 357.00 | \$ 32,646.00 |
| 2005 | \$ 7,915.00 | \$ 406.00 | \$ 36,942.00 |
| 2006 | \$ 7,915.00 | \$ 504.00 | \$ 41,705.00 |
| 2007 | \$ 10,014.00 | \$ 606.00 | \$ 45,503.00 |
| 2008 | \$ 15,047.00 | \$ 880.00 | \$ 54,209.00 |
| 2009 | \$ 14,370.00 | \$ 922.00 | \$ 52,022.00 |
| 2010 | \$ 16,314.00 | \$ 1,245.00 | \$ 56,998.00 |

En Ecuador, el presupuesto sanitario ha ido aumentando progresivamente los últimos diez años. En el año 2000 el gasto en salud fue de USD 103,21 millones, los cuales representaron el 3.1% del total del gasto del Estado en ese año y aproximadamente el

0.61% del Producto Interno Bruto (PIB). De ese año al siguiente la inversión en esta área social tuvo su mayor variación de la última década (82.77%), alcanzando los USD 188.64 millones. Desde ese entonces, la inversión en salud se ha ido incrementando en un promedio anual del 20% en términos relativos. No obstante, en términos absolutos se observa otra realidad. En el periodo comprendido entre el 2001 y 2006 las variaciones anuales en el presupuesto para salud estuvieron entre los USD 50 y 80 millones con un aumento total de USD 401.29 millones en los 6 años. En contraste a esto se tiene el total de la variación de los últimos tres años (2006-2009) la cual superó a la de los 6 años anteriores, USD 417.20 millones.

Cuadro 5: Comparativo del PGE, Salud y PIB

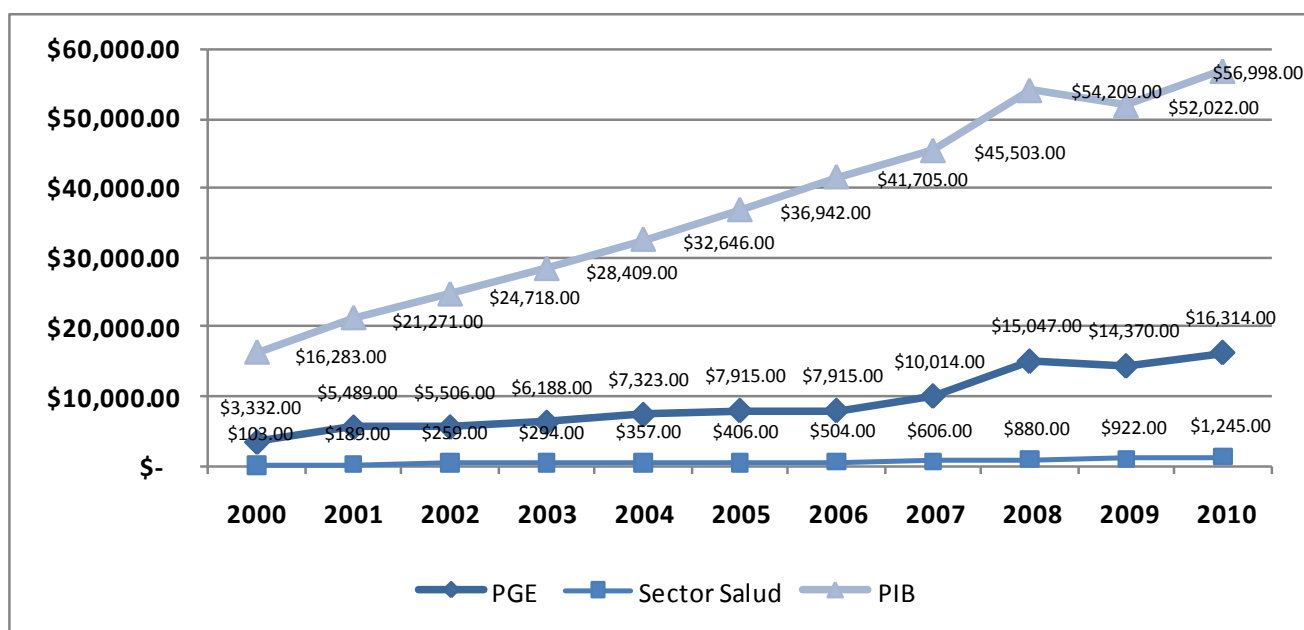

En cuanto a la relación gasto/PIB, no ha presentado mayor variación en el periodo en análisis, pues pasó del 0.61% en el 2000 a 1.77% en el 2009; y según las previsiones del Ministerio del Finanzas y del Banco Central podría alcanzar el 2.2% para el 2010.

Por otro lado la relación en cuanto al gasto total del Estado se ha comportado de manera distinta. Si bien es cierto aumentó del 2000 (2.4%) al 2002 (4.6%), a partir de este último año empezó un continuo descenso hasta 2005 (3.4%). Luego de este se mantuvo en esos niveles (3.5%) hasta el 2009, año en el que volvió a aumentar hasta el 4.5%. Del mismo modo al ratio gasto/PIB, el Gobierno estima un alza para el presente año y espera alcanzar el 5.6% en este ratio.

Comparando la inversión sanitaria con las otros denominadas sociales (educación, vivienda, inclusión y sector social, y relaciones laborales), en el 2009 esta representó el 22%, siendo la más baja desde el 2002. En el 2003, la cantidad destinada para salud del total de la inversión social llegó al 28%, la más alta registrada desde entonces.

Cuadro 6: Gasto en salud en relación al PGE Y PIB

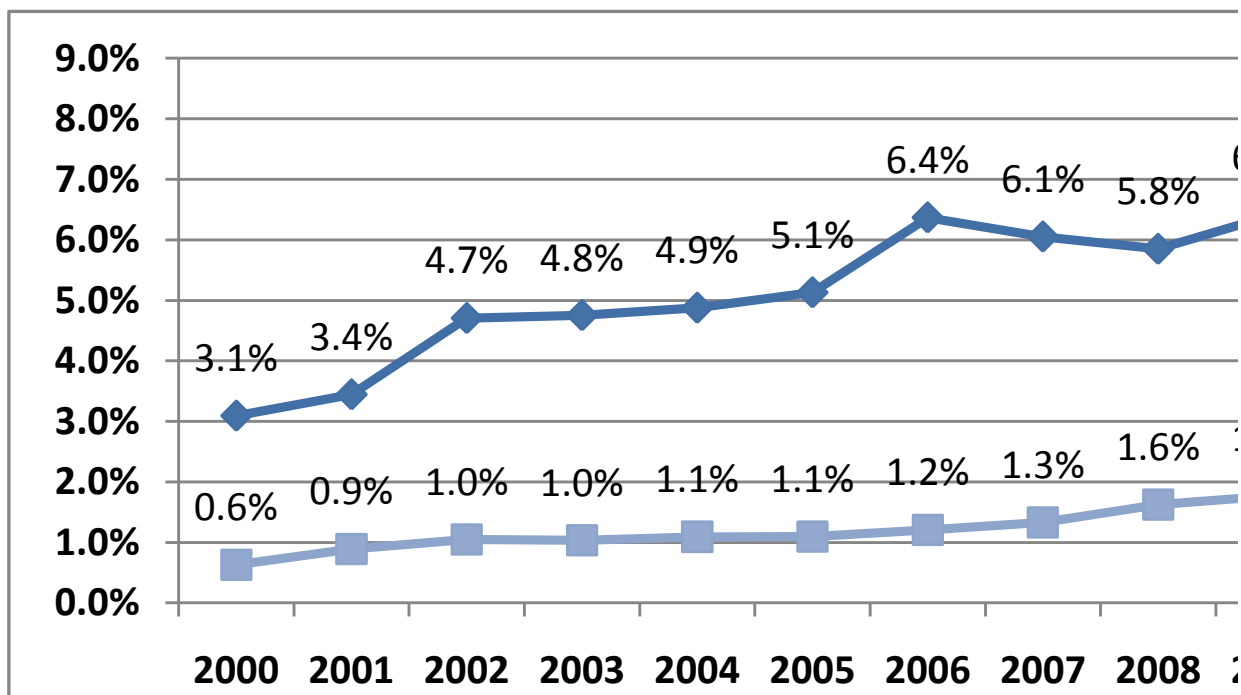

Según la Constitución del Ecuador, la prestación de los servicios de salud debe regirse según los principios de calidad, eficiencia, eficacia, precaución, y demás. Asimismo que el financiamiento público en salud debe ser oportuno, regular y suficiente. Sin embargo según las cifras actuales el Ecuador aún está lejos de alcanzar tal objetivo y garantizar que el servicio de salud pública sea el más indicado para los pocos ciudadanos que pueden acceder a ella.

3.6 Composición del Gasto Sanitario

Las cifras oficiales sugieren que el gasto gubernamental en salud aumenta año a año en Ecuador. Sin embargo, los recursos indispensables que permitan la ampliación de las intervenciones de salud continúan siendo escasos. Es imperativo entonces que se desarrollen estrategias eficaces para canalizar las inversiones en salud y obtener así el máximo beneficio de las mismas.

Además de solo conocer que el presupuesto para el sector salud se incrementa año a año es necesario saber también la estructura del gasto. Solo así se podrá deducir si el Gobierno está siendo efectivo en la asignación de recursos y si está cumpliendo con los principios de calidad, eficiencia y eficacia estipulados en la Constitución que mencionamos en el apartado anterior.

En este sentido, se puede analizar la estructura según el Tipo y el Grupo al cual pertenece el gasto realizado. Según el Tipo, el gasto se clasifica en corriente, financiero, de capital y de inversión. De acuerdo al Grupo al que pertenece, se puede dividir en diferentes cuentas como por ejemplo gastos en personal, obras públicas, consumo, producción, etc.

La estructura del presupuesto del sector salud por grupo de gasto para todos los años, permite apreciar la mayor importancia dada al Gasto en Personal. En el año 2000 se gastó un total de USD 64.73 millones que representó el 62.71% del total gastado (USD 103.21 millones). Le siguen el gasto en bienes y servicios de consumo con el 27.84%; el gasto en activos de larga duración con el 3.98% y las transferencias corrientes con el 1.16%. Todo esto da un total de 95.69% que deja tan solo el 4.31% restante para gastos de inversión.

Cuadro 7: Resumen del gasto en el sector salud

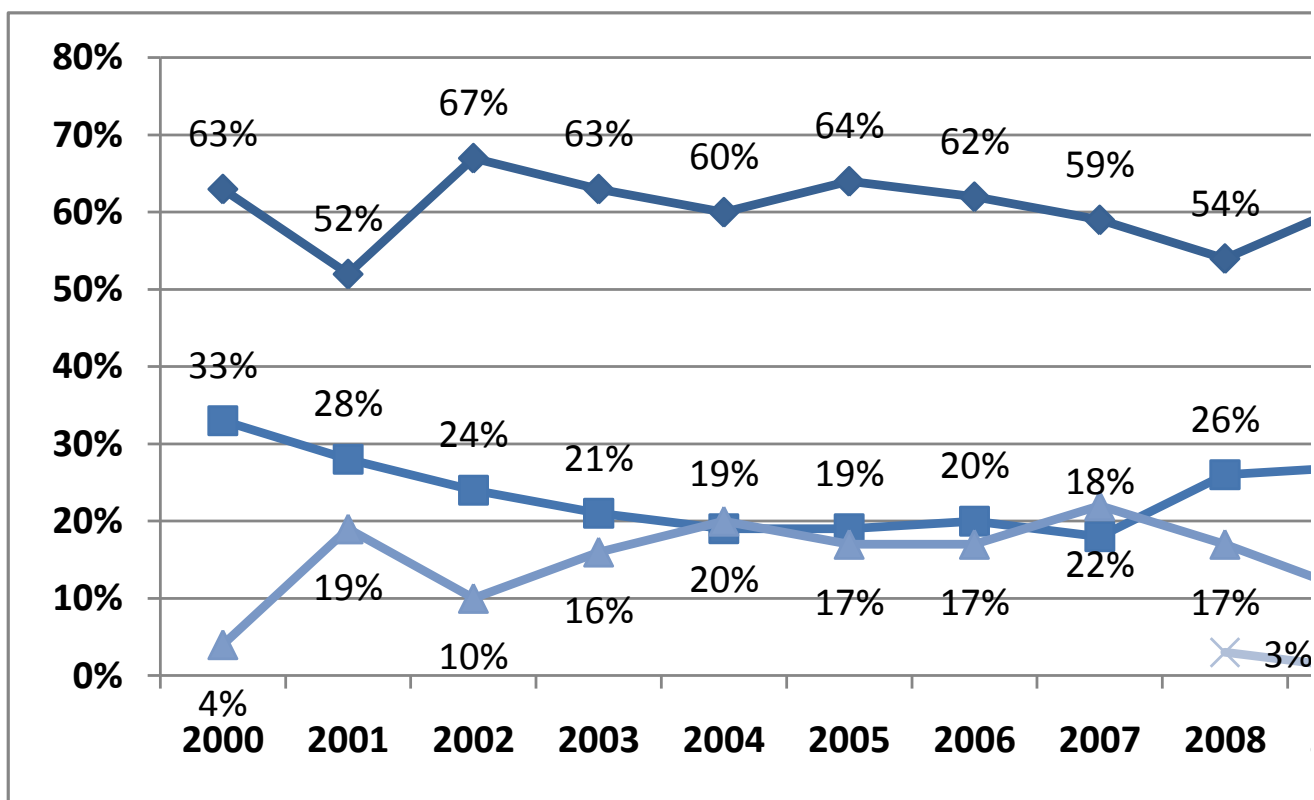

En el año 2009, la situación muestra mejorías en cuanto a lo destinado para los distintos gastos de inversión, de los cuales la cantidad más importante fue para bienes y servicios de consumo para inversión con un total de USD 62.91 millones (6.82% del total).

Adicionalmente, es preciso remarcar que el gasto en el 2009 fue casi 9 veces superior al del 2000. Situación que también se presenta en el Gasto en Personal al cual se asignaron USD 565.34 millones, más de 5 veces el total del presupuesto sanitario del 2000.

En cuanto a la composición del gasto de acuerdo a su tipo se pueden citar varios puntos importantes. Si bien es cierto la cantidad asignada a gastos de inversión comparando el 2000 con el 2009 ha aumentado, lo es también que en el año 2004 se asignó la mayor

proporción de los últimos 10 años, 20.17%. En el 2009, el gasto se dividió de la siguiente manera según el tipo: Gastos de Capital, 7.20%; Gasto de Inversión, 10.75%; Gasto Corriente, 80.65%; y Gasto Financiero, 1.40%. No obstante, es el año en el que se asignó la menor cantidad del presupuesto sanitario para inversión desde el 2001.

De todas las cuentas que componen el gasto de inversión, una de a las que menos se le asigna es la que contiene las obras públicas, entiéndase como nuevas instalaciones, centros de atención, etc. En el 2009 la cantidad invertida en este rubro fue de USD 22.56 millones, 6 más que el año anterior.

Según la Organización Mundial de la Salud, es necesaria la elaboración de principios de inversión eficientes y adecuados para mejorar la situación sanitaria de los países. Pero para que esos principios de la inversión en favor de la salud sean aplicados eficazmente, hay que cambiar los enfoques tradicionales de formulación de políticas públicas. En el Ecuador ha existido un aumento acelerado en la cantidad de personal médico mientras que la infraestructura y equipos se vuelven caducos. Es necesario pues un cambio urgente en la administración sanitaria del país.

Cuadro 8: Gasto público per cápita

| | Presupuesto en Salud | Población Total | Gasto Público per cápita en Salud |
|-------------|-----------------------------|------------------------|--|
| 2000 | 103000000.00 | 12,298,745 | \$8.37 |
| 2001 | \$189,000,000 | 12,479,924 | \$15.14 |
| 2002 | \$259,000,000 | 12,660,727 | \$20.46 |
| 2003 | \$294,000,000 | 12,842,576 | \$22.89 |
| 2004 | \$357,000,000 | 13,026,890 | \$27.40 |
| 2005 | \$406,000,000 | 13,215,089 | \$30.72 |
| 2006 | \$504,000,000 | 13,408,270 | \$37.59 |
| 2007 | \$606,438,373 | 13,605,486 | \$44.57 |
| 2008 | \$880,000,000 | 13,805,092 | \$63.74 |
| 2009 | \$922,000,000 | 14,005,445 | \$65.83 |
| 2010 | \$1,245,000,000 | 14,306,876 | \$87.02 |
| 2011 | \$1,414,669,211 | 14,403,543 | \$98.22 |

CAPÍTULO IV:

RESULTADOS Y

CONSLUSIONES

4.1 Resultados

Habiendo desarrollado la investigación de la manera que se señalara en los anteriores puntos de este documento, se han logrado obtener los siguientes resultados:

- a) Se desarrolló exitosamente un sistema de codificación del Presupuesto del Estado basado en niveles. Este sistema es de fácil manejo, modificación y aumento de nivel.
- b) Nos enfocamos en el sector salud, creando una cuenta de códigos del sector que permite la inclusión de nuevas cuentas en el evento de que estas sean creadas.
- c) Hemos codificado y esquematizado todos los archivos que fueron señalados en la cuadro 1.
- d) Se rescató la información generada por los distintos gobiernos, facilitando que pueda ser accedida por todo interesado.

4.2 Conclusiones

Al estudiar los distintos datos que hemos podido levantar en el presente documento, puede llegarse a las siguientes conclusiones:

- a. Durante la última década las asignaciones al sector de la salud dentro del Presupuesto General del Estado han aumentado anualmente, con un mayor nivel de aumento en los últimos 3 años.
- b. Sin embargo de lo anterior, los distintos indicadores que reflejan la calidad de la salud en el país no han incrementado en la misma proporción que el rubro asignado al sector.
- c. Esto lleva a concluir que a pesar de que pueda existir la voluntad política de mejorar el sistema nacional de salud, y que esta voluntad se materialice en una mayor inversión en el mismo, la inversión no ha sido de calidad. En otras palabras, se ha invertido más, pero no se ha logrado que la inversión sea mejor.
- d. Esta falta de énfasis en la calidad de las inversiones parece acarrear consecuencias determinadas: el gasto e inversión pública en salud se torna ineficiente, puesto que pese a los incrementos recurrentes no se obtienen resultados correspondientes a tal nivel de desembolso. Tanto es así, que el actual Gobierno ha tenido que decretar la emergencia sanitaria.
- e. Todo lo anterior parece apuntar a la necesidad de estudiar cuál es el gasto e inversión eficiente en lo que

se refiere a salud, a fin de evitar el mal manejo de los recursos públicos.

Para tales efectos, resulta casi imprescindible contar con elementos que faciliten el estudio y análisis. Estos deben permitir el fácil acceso a la información pública y su manejo, como la propuesta del CIEC bajo el presente sistema de codificación de cuentas.

4.3 Bibliografía

- José Hernandez, M. José Ramirez (2004), Editorial Pearson, “Introducción a la minería de Datos”
- Vipin Kumar, Michael Steinbach, Pang-Ning Tan (2005), Addison Wesley, “Data Mining”
- Michael J. A. Berry and Gordon Linoff, Wiley (1997), “Data mining techniques for marketing, sales, and Customer Support.
- David J. Hand, Heikki Mannila, Padhraic Smyth, (2001), “Principles of Data Mining, Adaptive Computation and Machine Learning”
- Ian H. Witten, Eibe Frank , Práctica aprendizaje automático herramientas y técnicas con implementaciones de Java, “Data Mining”
- Galit Shmueli, Nitin R. Patel, Peter C. Bruce, WILEY (2010), “Data mining for Business Intelligence”.
- Harvey J. Miller, Jiawei Han (2009), Chapman & Hall/CRC Data mining and knowledge Discovery Series.”Geographic Data mining and Knowledge Discovery”. Second Edition
- Lic. Juan M. Ale, Universidad de Palermo, Buenos Aires. Comunicación Personal. “Data mining o como transformar datos en información”.
- Marcelo Arnone, QUITERIAN Analytics to action, (2004-2010 España), “Conocer a la ciudadanía es clave para la prestación de servicios públicos de excelencia”.
- Constitución de la República del Ecuador, 2008
- Organización Panamericana de la Salud (OPS) (2008). “Perfil de Sistema de Salud: Ecuador, monitoreo y análisis de los procesos de cambio y reforma”.

- Cristina Merino, Observatorio de Recursos Humanos de Salud del Ecuador. Quito, abril 2006 “Empleo de los Recursos Humanos de Salud en Instituciones del Sector Público”.
- Organización Panamericana de la Salud. Washington DC, Octubre 2008. “Perfil de Sistema de Salud: Ecuador, monitoreo y análisis de los procesos de cambio y reforma”.
- Instituto de Estadísticas y Censos (2008). Estadísticas de Recursos y Actividades de Salud. “Número de personal que trabaja en establecimientos de salud, según sector al que pertenecen, clase de establecimiento y regiones geográficas”.
- Carlos, Santana (2011). “Los resultados en el sector Salud, un caso especial: el Hospital Universitario”.
- Instituto Nacional de Estadística y Censos INEC (2008). Actividades y Recursos de Salud.

ANEXOS

Glosario

Para poder comprender mejor algunos de los conceptos que manejaremos en el desarrollo de esta tesis así como la estructura que mantiene el estado para presentar la información sobre el presupuesto elaboramos el siguiente glosario:

- Bases de Datos: Conjunto estructurado de datos que se guardan en un sistema informático y sobre los cuales es posible efectuar una serie de operaciones básicas.
- Inversión pública: Gasto que realizan las entidades del sector público en la ejecución de proyectos orientados a apoyar la producción, el desarrollo de la infraestructura básica productiva, lograr una mayor y mejor accesibilidad de la población a los servicios públicos de salud, educación y saneamiento básico, incluye gastos destinados a mejorar el desarrollo urbanístico así como también programas, proyectos y actividades orientadas a apoyar el desarrollo humano.
- Ejecución de la inversión pública: Recursos devengados que constan en el Plan Anual de Inversión (PAI) que pueden presentarse de manera agregada o por períodos (mensual, trimestral, semestral) para un ejercicio fiscal determinado.
- Presupuesto Inicial: Presupuesto aprobado por la instancia competente para un ejercicio financiero anual.
- Presupuesto Codificado: Presupuesto anual vigente, después de las modificaciones (aumentos, reducciones) que se hayan hecho al

presupuesto inicial según el Art. 104 del Reglamento a la Ley de Presupuestos del Sector Público.

- Anticipo: Recursos otorgados o pagados antes del vencimiento de un acuerdo, contrato o compromiso. Corresponden a los hechos económicos con impacto en las disponibilidades monetarias y que no afectaron al registro presupuestario.
- Devengado: Consiste en el registro de los hechos económicos (ingresos y gastos) en el momento en el que estos ocurren, haya o no movimiento de dinero en efectivo, como consecuencia del reconocimiento de derechos u obligaciones.
- Niveles de gobierno:
 - Descentralizados y autónomos: Son todas las juntas parroquiales rurales, los concejos municipales, los concejos metropolitanos, los consejos provinciales y los consejos regionales.
 - Gobierno Central: Autoridad focal que concentra las atribuciones políticas y administrativas de un territorio.
 - Tesorería: Instancia pública que administra los recursos financieros de la Cuenta Corriente Única del Tesoro Nacional y ejecuta los pagos a través de transferencias de fondos a las entidades del sector público.

Cuadro 9: Nivel 1

| Código | Provincias |
|---------------|-------------------|
| 1 | Azuay |
| 2 | Bolivar |
| 3 | Cañar |
| 4 | Carchi |
| 5 | Cotopaxi |
| 6 | Chimborazo |
| 7 | El Oro |
| 8 | Esmeraldas |
| 9 | Guayas |
| 10 | Imbabura |
| 11 | Loja |
| 12 | Los Rios |
| 13 | Manabi |
| 14 | Morona |
| 15 | Napo |
| 16 | Pastaza |
| 17 | Pichincha |
| 18 | Tunguragua |
| 19 | Zamora |
| 20 | Galapagos |
| 21 | Sucumbios |
| 22 | Orellana |
| 23 | Santo Domingo |
| 24 | Santa Elena |
| 25 | Nacional |
| 26 | Regional |
| 90 | No delimitados |

Cuadro 10: Nivel 2

| Códigos | Cuenta |
|----------------|--------------------------|
| 1 | 24 DE MAYO |
| 2 | AGUARICO |
| 3 | ALAUSI |
| 4 | ALFREDO BAQUERIZO MORENO |
| 5 | AMAZONICA |
| 6 | AMBATO |
| 7 | ANTONIO ANTE |
| 8 | ARAJUNO |
| 9 | ARCHIDONA |
| 10 | ARENILLAS |
| 11 | ATACAMES |
| 12 | ATAHUALPA |
| 13 | AZOGUES |
| 14 | BABA |
| 15 | BABAHOYO |
| 16 | BALAO |
| 17 | BALSAS |
| 18 | BALZAR |
| 19 | BAÑOS |
| 20 | BIBLIAN |
| 21 | BOLIVAR |
| 22 | BUENA FE |
| 23 | CALUMA |
| 24 | CALVAS |
| 25 | CAMILO PONCE ENRIQUEZ |
| 26 | CAÑAR |
| 27 | CASCALES |
| 28 | CATAMAYO |
| 29 | CAYAMBE |
| 30 | CELICA |
| 31 | CENTINELA DEL CONDOR |
| 32 | CEVALLOS |
| 33 | CHAGUARPAMBA |
| 34 | CHAMBO |

| | |
|-----------|-----------------------------|
| 35 | CHILLA |
| 36 | CHILLANES |
| 37 | CHIMBO |
| 38 | CHINCHIPE |
| 39 | CHONE |
| 40 | CHORDELEG |
| 41 | CHUNCHI |
| 42 | COLIMES |
| 43 | COLTA |
| 44 | COTACACHI |
| 45 | CUENCA |
| 46 | CUMANDA |
| 47 | CUYABENO |
| 48 | DAULE |
| 49 | DELEG |
| 50 | DURAN |
| 51 | ECHEANDIA |
| 52 | EL CARMEN |
| 53 | EL CHACO |
| 54 | EL EMPALME |
| 55 | EL GUABO |
| 56 | EL PAN |
| 57 | EL PANGUI |
| 58 | EL TAMBO |
| 59 | EL TRIUNFO |
| 60 | ELOY ALFARO |
| 61 | ESMERALDAS |
| 62 | ESPEJO |
| 63 | ESPINDOLA |
| 64 | FLAVIO ALFARO |
| 65 | FRANCISCO DE ORELLANA |
| 66 | GENERAL ANTONIO ELIZALDE |
| 67 | GIRON |
| 68 | GONZALO PIZARRO |
| 69 | GONZANAMA |
| 70 | GUACHAPALA |
| 71 | GUALACEO |
| 72 | GUALAQUIZA |

| | |
|------------|----------------------|
| 73 | GUAMOTE |
| 74 | GUANO |
| 75 | GUARANDA |
| 76 | GUAYAQUIL |
| 77 | HUACA |
| 78 | HUAMBOYA |
| 79 | HUAQUILLAS |
| 80 | IBARRA |
| 81 | ISABELA |
| 82 | ISIDRO AYORA |
| 83 | JAMA |
| 84 | JIPIJAPA |
| 85 | JOYA DE LOS SACHAS |
| 86 | JUNIN |
| 87 | LA MANA |
| 88 | LA TRONAL |
| 89 | LAGO AGRIO |
| 90 | LAS LAJAS |
| 91 | LAS NAVES |
| 92 | LATACUNGA |
| 93 | LIBERTAD |
| 94 | LIMON INDANZA |
| 95 | LOGROÑO |
| 96 | LOJA |
| 97 | LOMAS DE SARGENTILLO |
| 98 | LORETO |
| 99 | LOS BANCOS |
| 100 | MACARA |
| 101 | MACHALA |
| 102 | MANTA |
| 103 | MARCABELI |
| 104 | MARIDUEÑA |
| 105 | MEJIA |
| 106 | MERA |
| 107 | MILAGRO |
| 108 | MIRA |
| 109 | MOCACHE |
| 110 | MOCHA |
| 111 | MONTALVO |

| | |
|------------|----------------------------|
| 112 | MONTECRISTI |
| 113 | MONTUFAR |
| 114 | MORONA |
| 115 | MUISNE |
| 116 | NABON |
| 117 | NACIONAL |
| 118 | NANGARITZA |
| 119 | NARANJAL |
| 120 | NARANJITO |
| 121 | NO DEFINIDO |
| 122 | NOBOL |
| 123 | OLMEDO |
| 124 | OÑA |
| 125 | OTAVALO |
| 126 | PABLO VI |
| 127 | PAJAN |
| 128 | PALANDA |
| 129 | PALENQUE |
| 130 | PALESTINA |
| 131 | PALLATANGA |
| 132 | PALORA |
| 133 | PALTAS |
| 134 | PANGUA |
| 135 | PASAJE |
| 136 | PASTAZA |
| 137 | PATATE |
| 138 | PAUTE |
| 139 | PEDERNALES |
| 140 | PEDRO CARBO |
| 141 | PEDRO MONCAYO |
| 142 | PEDRO VICENTE MALDONADO |
| 143 | PELILEO |
| 144 | PENIPE |
| 145 | PICHINCHA |
| 146 | PILLARO |
| 147 | PIMAMPIRO |
| 148 | PINDAL |
| 149 | PIÑAS |
| 150 | PLAYAS |

| | |
|------------|----------------|
| 151 | PORTOVELO |
| 152 | PORTOVIEJO |
| 153 | PROVINCIAL |
| 154 | PUCARA |
| 155 | PUEBLOVIEJO |
| 156 | PUERTO LOPEZ |
| 157 | PUERTO QUITO |
| 158 | PUJILI |
| 159 | PUTUMAYO |
| 160 | PUYANGO |
| 161 | QUERO |
| 162 | QUEVEDO |
| 163 | QUIJOS |
| 164 | QUILANGA |
| 165 | QUININDE |
| 166 | QUITO |
| 167 | REGIONAL |
| 168 | RIOBAMBA |
| 169 | RIOVERDE |
| 170 | ROCAFUERTE |
| 171 | RUMIÑAHUI |
| 172 | SALCEDO |
| 173 | SALINAS |
| 174 | SAMBORONDON |
| 175 | SAN CRISTOBAL |
| 176 | SAN FERNANDO |
| 177 | SAN JUAN BOSCO |
| 178 | SAN LORENZO |
| 179 | SAN MIGUEL |
| 180 | SAN VICENTE |
| 181 | SANTA ANA |
| 182 | SANTA CLARA |
| 183 | SANTA CRUZ |
| 184 | SANTA ELENA |
| 185 | SANTA ISABEL |
| 186 | SANTA LUCIA |
| 187 | SANTA ROSA |
| 188 | SANTIAGO |
| 189 | SANTO DOMINGO |
| 190 | SAQUISILI |

| | |
|------------|----------------|
| 191 | SARAGURO |
| 192 | SEVILLA DE ORO |
| 193 | SHUSHUFINDI |
| 194 | SIERRA |
| 195 | SIGCHOS |
| 196 | SIGSIG |
| 197 | SIMON BOLIVAR |
| 198 | SOZORANGA |
| 199 | SUCRE |
| 200 | SUCUA |
| 201 | SUCUMBIOS |
| 202 | SUSCAL |
| 203 | TAISHA |
| 204 | TENA |
| 205 | TISALEO |
| 206 | TIWINZA |
| 207 | TOSAGUA |
| 208 | TULCAN |
| 209 | URBINA JADO |
| 210 | URCUQUI |
| 211 | URDANETA |
| 212 | VALENCIA |
| 213 | VENTANAS |
| 214 | VINCES |
| 215 | YACUAMBI |
| 216 | YAGUACHI |
| 217 | YANTZAZA |
| 218 | ZAMORA |
| 219 | ZAPOTILLO |
| 220 | ZARUMA |
| 221 | COSTA |
| 222 | PAQUISHA |

Cuadro 11: Nivel 3

| Código | Sectores |
|---------------|--|
| 1 | Sector Ambiente |
| 2 | Sector Comunicaciones |
| 3 | Sector Administrativo |
| 4 | Sector Agropecuario |
| 5 | Sector asuntos del exterior |
| 6 | Sector Asuntos Internos |
| 7 | Sector bienestar social |
| 8 | Sector Defensa Nacional |
| 9 | Sector desarrollo urbano y vivienda |
| 10 | Sector Educacion |
| 11 | Sector jurisdiccional |
| 12 | Sector lejislativo |
| 13 | Sector Finanzas |
| 14 | Sector Recursos Naturales |
| 15 | Sector salud |
| 16 | Sector tesoro nacional |
| 17 | Sector Trabajo |
| 18 | Sector turismo |
| 19 | Otros Organismos del Estado |
| 20 | Comercio Exterior, Industrializacion, Pesca y Competitividad |

Cuadro 12: Nivel 4

| CÓDIGO | NOMBRE |
|---------------|---|
| 1 | ASAMBLEA NACIONAL CONSTITUYENTE |
| 2 | BIBLIOTECA DE LA FUNCION LEGISLATIVA |
| 3 | CENTRO DE RECONVERSION ECONOMICA DEL AUSTRO -CREA |
| 4 | COMISION DE DESARROLLO PARA LA ZONA NORTE DE MANABI (CEDEM) |
| 5 | COMISION DE ESTUDIOS PARA EL DESARROLLO DE LA CUENCA DEL RIO GUAYAS –CEDEGE |
| 6 | COMISION ECUATORIANA DE ENERGIA ATOMICA -CEEA |
| 7 | COMITÉ DE CONSULTORIA |
| 8 | CONGRESO NACIONAL. |
| 9 | CONJUNTO NACIONAL DE DANZA |
| 10 | CONSEJO DE DESARROLLO DE LAS NACIONALIDADES Y PUEBLOS INDIGENAS DEL ECUADOR |
| 11 | CONSEJO DE DESARROLLO DEL PUEBLO MONTUBIO DE LA COSTA ECUATORIANA Y ZONAS SUBTROPICALES DE LA REGION LITORAL (CODEPMOC) |
| 12 | CONSEJO DE GESTION DE AGUAS DE LA CUENCA DEL PAUTE |
| 13 | CONSEJO DE SEGURIDAD NACIONAL –COSENA |
| 14 | CONSEJO NACIONAL DE AVIACION CIVIL |
| 15 | CONSEJO NACIONAL DE CINEMATOGRAFIA |
| 16 | CONSEJO NACIONAL DE CULTURA |
| 17 | CONSEJO NACIONAL DE DISCAPACIDADES –CONADIS |
| 18 | CONSEJO NACIONAL DE LA NIÑEZ Y ADOLESCENCIA |
| 19 | CONSEJO NACIONAL DE MODERNIZACION DEL ESTADO –CONAM |
| 20 | CONSEJO NACIONAL DE MUJERES CONAMU |
| 21 | CONSEJO NACIONAL DE REHABILITACION SOCIAL Y DIRECCION NACIONAL DE REHABILITACION SOCIAL |
| 22 | CONSEJO NACIONAL DE SALUD, CONASA |
| 23 | CONSEJO NACIONAL DE TRANSITO Y TRANSPORTE TERRESTRE |
| 24 | CORPORACION DE DESARROLLO AFRO - ECUATORIANO- CODAE |
| 25 | CORPORACION DE DESARROLLO REGIONAL DE CHIMBORAZO - CODERECH |
| 26 | CORPORACION DE DESARROLLO REGIONAL DE COTOPAXI – CODERECO |
| 27 | CORPORACION DE DESARROLLO REGIONAL DE EL ORO -CODELORO |
| 28 | CORPORACION REGIONAL DE LA SIERRA CENTRO -CORSICEN |
| 29 | CORPORACION REGIONAL DE LA SIERRA NORTE -CORSINOR |

| | |
|----|---|
| 30 | CORPORACIÓN REGULADORA DEL MANEJO HÍDRICO DE MANABÍ (CRM) |
| 31 | CORTE DE JUSTICIA MILITAR |
| 32 | CORTE DE JUSTICIA POLICIAL |
| 33 | CORTE SUPREMA DE JUSTICIA, TRIBUNALES Y JUZGADOS |
| 34 | DIRECCION GENERAL DE AVIACION CIVIL |
| 35 | DIRECCION GENERAL DE REGISTRO CIVIL, IDENTIFICACION Y CEDULACION |
| 36 | DIRECCION NACIONAL DE MIGRACION |
| 37 | DIRECCION NACIONAL DE SEGURIDAD PUBLICA. |
| 38 | ESCUELA TECNOLOGICA DE PESQUERIA DEL ECUADOR, ESTEPE. |
| 39 | HOSPITAL GENERAL DE LAS FUERZAS ARMADAS NO. 1 |
| 40 | INSTITUTO ECUATORIANO DE METEOROLOGIA E HIDROLOGIA – INAMHI |
| 41 | INSTITUTO ECUATORIANO DE NORMALIZACION –INEN |
| 42 | INSTITUTO NACIONAL DE DESARROLLO AGRARIO -INDA |
| 43 | INSTITUTO NACIONAL DE HIGIENE Y MEDICINA TROPICAL LEOPOLDO IZQUIETA PEREZ (INH) |
| 44 | INSTITUTO NACIONAL DE PATRIMONIO CULTURAL |
| 45 | INSTITUTO NACIONAL DE PESCA –INP |
| 46 | INSTITUTO NACIONAL GALAPAGOS -INGALA .. |
| 47 | MINISTERIO DE ECONOMIA Y FINANZAS |
| 48 | MINISTERIO DE RELACIONES EXTERIORES |
| 49 | MINISTERIO DE TURISMO |
| 50 | MINISTERIO DE MINAS Y PETROLEOS |
| 51 | MINISTERIO DE AGRICULTURA, GANADERIA, ACUACULTURA Y PESCA. |
| 52 | MINISTERIO DE CULTURA |
| 53 | MINISTERIO DE DEFENSA NACIONAL |
| 54 | MINISTERIO DE DESARROLLO URBANO Y VIVIENDA |
| 55 | MINISTERIO DE EDUCACION Y CULTURA |
| 56 | MINISTERIO DE ELECTRICIDAD Y ENERGIA RENOVABLE |
| 57 | MINISTERIO DE ENERGIA Y MINAS |
| 58 | MINISTERIO DE GOBIERNO, CULTOS, POLICIA Y MUNICIPALIDADES |
| 59 | MINISTERIO DE INCLUSIÓN ECONOMICA Y SOCIAL |
| 60 | MINISTERIO DE INDUSTRIAS Y COMPETITIVIDAD |
| 61 | MINISTERIO DE JUSTICIA Y DERECHOS HUMANOS |
| 62 | MINISTERIO DE SALUD PUBLICA |
| 63 | MINISTERIO DE TRABAJO Y EMPLEO |
| 64 | MINISTERIO DE TRANSPORTE Y OBRAS PUBLICAS |
| 65 | MINISTERIO DEL AMBIENTE |

| | |
|-----|---|
| 66 | MINISTERIO DEL DEPORTE |
| 67 | MINISTERIO DEL LITORAL |
| 68 | MISION F.A.O. EN EL ECUADOR |
| 69 | MUSEO ECUATORIANO DE CIENCIAS NATURALES |
| 70 | PARLAMENTO ANDINO (OFICINA NACIONAL) |
| 71 | POLICIA NACIONAL |
| 72 | PRESIDENCIA Y SECRETARIA GENERAL DE LA ADMINISTRACION PUBLICA |
| 73 | PROGRAMA DE MANEJO DE RECURSOS COSTEROS |
| 74 | SECRETARIA GENERAL DEL CONSEJO NACIONAL DE RECURSOS HIDRICOS -CRNH |
| 75 | SECRETARIA NACIONAL DE CIENCIA Y TECNOLOGIA (SENACYT) |
| 76 | SECRETARIA NACIONAL TECNICA DE DESARROLLO DE RECURSOS HUMANOS Y REMUNERACIONES DEL SECTOR PUBLICO |
| 77 | SERVICIO ECUATORIANO DE CAPACITACION PROFESIONAL –SECAP |
| 78 | SERVICIO NACIONAL DE ERRADICACION DE LA MALARIA Y CONTROL DE VECTORES (SNEM) |
| 79 | SISTEMA NACIONAL DE ARCHIVOS Y ARCHIVO NACIONAL |
| 80 | SISTEMA NACIONAL DE BIBLIOTECAS |
| 81 | SUBCOMISION ECUATORIANA PARA EL DESARROLLO DE LAS CUENCAS DE LOS RIOS PUYANGO, TUMBEZ –PREDESUR |
| 82 | SUBSECRETARÍA DE TESORERÍA DE LA NACIÓN |
| 83 | TRIBUNAL CONSTITUCIONAL |
| 84 | TRIBUNAL SUPREMO ELECTORAL |
| 85 | VICEPRESIDENCIA DE LA REPUBLICA |
| 86 | AGENCIA DE GARANTIAS DE DEPOSITOS - AGD |
| 87 | AUTORIDAD PORTUARIA DE ESMERALDAS |
| 88 | AUTORIDAD PORTUARIA DE GUAYAQUIL |
| 89 | AUTORIDAD PORTUARIA DE MANTA |
| 90 | AUTORIDAD PORTUARIA DE PUERTO BOLIVAR |
| 91 | CASA DE LA CULTURA ECUATORIANA BENJAMIN CARRION |
| 92 | CASA DE LA CULTURA ECUATORIANA NUCLEO DE BOLIVAR |
| 93 | CASA DE LA CULTURA ECUATORIANA NUCLEO DE CAÑAR |
| 94 | CASA DE LA CULTURA ECUATORIANA NUCLEO DE CARCHI |
| 95 | CASA DE LA CULTURA ECUATORIANA NUCLEO DE CHIMBORAZO |
| 96 | CASA DE LA CULTURA ECUATORIANA NUCLEO DE COTOPAXI |
| 97 | CASA DE LA CULTURA ECUATORIANA NUCLEO DE EL ORO |
| 98 | CASA DE LA CULTURA ECUATORIANA NUCLEO DE ESMERALDAS |
| 99 | CASA DE LA CULTURA ECUATORIANA NUCLEO DE GALAPAGOS |
| 100 | CASA DE LA CULTURA ECUATORIANA NUCLEO DE GUAYAS |

| | |
|-----|--|
| 101 | CASA DE LA CULTURA ECUATORIANA NUCLEO DE IMBABURA |
| 102 | CASA DE LA CULTURA ECUATORIANA NUCLEO DE LOJA |
| 103 | CASA DE LA CULTURA ECUATORIANA NUCLEO DE LOS RIOS |
| 104 | CASA DE LA CULTURA ECUATORIANA NUCLEO DE MANABI |
| 105 | CASA DE LA CULTURA ECUATORIANA NUCLEO DE MORONA SANTIAGO |
| 106 | CASA DE LA CULTURA ECUATORIANA NUCLEO DE NAPO |
| 107 | CASA DE LA CULTURA ECUATORIANA NUCLEO DE ORELLANA |
| 108 | CASA DE LA CULTURA ECUATORIANA NUCLEO DE PASTAZA |
| 109 | CASA DE LA CULTURA ECUATORIANA NUCLEO DE SUCUMBIOS |
| 110 | CASA DE LA CULTURA ECUATORIANA NUCLEO DE TUNGURAHUA |
| 111 | CASA DE LA CULTURA ECUATORIANA NUCLEO DE ZAMORA |
| 112 | CASA DE LA CULTURA ECUATORIANA NUCLEO DEL AZUAY |
| 113 | CASA DE MONTALVO |
| 114 | COMISION DE CONTROL CIVICO DE LA CORRUPCION |
| 115 | COMISION DE ESTABILIZACION, INVERSION SOCIAL Y PRODUCTIVA Y REDUCCION DEL ENDEUDAMIENTO PUBLICO, CEISPREP-FEIREP |
| 116 | COMISION DE TRANSITO DEL GUAYAS |
| 117 | COMISIÓN ESPECIAL INTERINSTITUCIONAL DEL PROYECTO PUERTO DE TRANSFERENCIA INTERNACIONAL DE CARGA DEL ECUADOR EN EL PUERTO DE MANTA |
| 118 | CONSEJO NACIONAL DE CAPACITACION Y FORMACION PROFESIONAL –CNCF |
| 119 | CONSEJO NACIONAL CONTRA EL LAVADO DE ACTIVOS |
| 120 | CONSEJO NACIONAL DE CONTROL DE SUSTANCIAS ESTUPEFACIENTES Y PSICOTROPICOS |
| 121 | CONSEJO NACIONAL DE EDUCACION SUPERIOR-CONESUP |
| 122 | CONSEJO NACIONAL DE ELECTRICIDAD –CONELEC |
| 123 | CONSEJO NACIONAL DE EVALUACION Y ACREDITACION – CONEA |
| 124 | CONSEJO NACIONAL DE RADIODIFUSION Y TELEVISION |
| 125 | CONSEJO NACIONAL DE TELECOMUNICACIONES Y SECRETARIA NACIONAL DE COMUNICACIONES |
| 126 | CONSEJO NACIONAL DE ZONAS FRANCAS -CONAZOFRA |
| 127 | CONTRALORIA GENERAL DEL ESTADO |
| 128 | CORPORACION ADUANERA ECUATORIANA –CAE |
| 129 | CORPORACION EJECUTIVA PARA LA RECONSTRUCCION DE LAS ZONAS AFECTADAS POR EL FENOMENO DE EL NIÑO – CORPECUADOR |
| 130 | CUENTA ESPECIAL DE REACTIVACION PRODUCTIVA Y SOCIAL, DEL DESARROLLO CIENTIFICO- TECNOLOGICO Y DE LA ESTABILIZACION FISCAL (CEREPS) |

| | |
|-----|--|
| 131 | DEFENSORIA DEL PUEBLO |
| 132 | ESCUELA POLITECNICA DEL EJERCITO |
| 133 | ESCUELA POLITECNICA NACIONAL |
| 134 | ESCUELA SUPERIOR POLITECNICA AGROPECUARIA DE MANABI |
| 135 | ESCUELA SUPERIOR POLITECNICA DEL CHIMBORAZO |
| 136 | ESCUELA SUPERIOR POLITECNICA DEL LITORAL |
| 137 | FACULTAD DE CIENCIAS SOCIALES - FLACSO – SE |
| 138 | FONDO DE SOLIDARIDAD |
| 139 | INSTITUTO DE ALTOS ESTUDIOS NACIONALES (IAEN) |
| 140 | INSTITUTO ECUATORIANO DE PROPIEDAD INTELECTUAL – IEPI |
| 141 | INSTITUTO NACIONAL AUTONOMO DE INVESTIGACIONES AGROPECUARIAS - I.N.I.A.P. |
| 142 | INSTITUTO NACIONAL DE CAPACITACION CAMPESINA -INCCA |
| 143 | INSTITUTO PARA EL ECODesarrollo DE LA REGION AMAZONICA – ECORAE |
| 144 | JUNTA DE DEFENSA NACIONAL |
| 145 | JUNTA DE RECURSOS HIDRAULICOS, FOMENTO Y DESARROLLO DE LOS CANTONES JIPIJAPA, PAJAN Y PUERTO LOPEZ |
| 146 | MINISTERIO PUBLICO |
| 147 | ORQUESTA SINFONICA DE CUENCA |
| 148 | ORQUESTA SINFONICA DE GUAYAQUIL |
| 149 | ORQUESTA SINFONICA DE LOJA |
| 150 | ORQUESTA SINFONICA NACIONAL |
| 151 | PARQUE NACIONAL GALAPAGOS |
| 152 | PROCURADURIA GENERAL DEL ESTADO |
| 153 | SERVICIO DE RENTAS INTERNAS –SRI |
| 154 | SERVICIO ECUATORIANO DE SANIDAD AGROPECUARIA – SESA |
| 155 | SUPERINTENDENCIA DE BANCOS |
| 156 | SUPERINTENDENCIA DE COMPANIAS |
| 157 | SUPERINTENDENCIA DE TELECOMUNICACIONES |
| 158 | UNIVERSIDAD ESTATAL DE CUENCA |
| 159 | UNIVERSIDAD AGRARIA DEL ECUADOR |
| 160 | UNIVERSIDAD ANDINA SIMON BOLIVAR |
| 161 | UNIVERSIDAD CENTRAL DEL ECUADOR |
| 162 | UNIVERSIDAD DE GUAYAQUIL |
| 163 | UNIVERSIDAD ESTATAL AMAZONICA |
| 164 | UNIVERSIDAD ESTATAL DE BOLIVAR |
| 165 | UNIVERSIDAD ESTATAL DE MILAGRO |
| 166 | UNIVERSIDAD ESTATAL DEL SUR DE MANABI |
| 167 | UNIVERSIDAD ESTATAL PENINSULA DE SANTA ELENA |

| | |
|------------|---|
| 168 | UNIVERSIDAD LAICA ELOY ALFARO DE MANABI |
| 169 | UNIVERSIDAD NACIONAL DE CHIMBORAZO |
| 170 | UNIVERSIDAD NACIONAL DE LOJA |
| 171 | UNIVERSIDAD POLITECNICA ESTATAL DEL CARCHI |
| 172 | UNIVERSIDAD TECNICA DE AMBATO |
| 173 | UNIVERSIDAD TECNICA DE BABAHOYO |
| 174 | UNIVERSIDAD TECNICA DE COTOPAXI |
| 175 | UNIVERSIDAD TECNICA DE MACHALA |
| 176 | UNIVERSIDAD TECNICA DE MANABI |
| 177 | UNIVERSIDAD TECNICA DE QUEVEDO |
| 178 | UNIVERSIDAD TECNICA DEL NORTE |
| 179 | UNIVERSIDAD TECNICA LUIS VARGAS TORRES DE ESMERALDAS |
| 180 | INSTITUTO ECUATORIANO DE SEGURIDAD SOCIAL-IEES |
| 181 | INSTITUTO DE SEGURIDAD SOCIAL DE LAS FUERZAS ARMADAS-ISSFA |
| 182 | INSTITUTO DE SEGURIDAD SOCIAL DE LA POLICIA-ISSPOL |
| 183 | CONSEJO DE PROGRAMACION DE OBRAS DE EMERGENCIA EN LAS CUENCAS DEL RIO PAUTE Y SUS AFLUENTES (COPOE) |
| 184 | UNIDAD DE DESARROLLO DEL NORTE - UDENOR (HASTA MARZO 2005) |

Cuadro 13: Nivel 5

| Código | Cuenta |
|---------------|--|
| 1 | AGENCIA DE GARANTIAS DE DEPOSITOS - AGD |
| 2 | AREA No 27 SAMBORONDON, CENTRO DE SALUD SAMBORONDON |
| 3 | AREA DE SALUD NO. 2 JOYA DE LOS SACHAS, CENTRO DE SALUD JOYA DE LOS SACHAS |
| 4 | AREA DE SALUD NO. 3 LORETO, CENTRO DE SALUD LORETO |
| 5 | AREA No 1 ESMERALDAS CENTRO, CENTRO DE SALUD No. 1 |
| 6 | AREA No 1 TENA CENTRO DE SALUD URBANO TENA |
| 7 | AREA No 1 CENTRO DE SALUD No. 1, CENTRO DE SALUD No. 1 |
| 8 | AREA No 10 MAPASINGUE, CENTRO DE SALUD No. 7 |
| 9 | AREA No 10 SARAGURO CENTRO DE SALUD HOSPITAL SARAGURO |
| 10 | AREA No 11 GONZANAMA CENTRO DE SALUD GONZANAMA |
| 11 | AREA No 11 PEDRO VICENTE MALDONADO, SUBCENTRO DE SALUD PEDRO V. MALDONADO |
| 12 | AREA No 2 CAÑAR CENTRO DE SALUD HOSPITAL LUIS F. MARTINEZ |
| 13 | AREA No 29 SANTA ELENA CENTRO DE SALUD SANTA ELENA |
| 14 | AREA No 32 YAGUACHI, CENTRO DE SALUD HOSPITAL DE YAGUACHI |
| 15 | AREA No 4 SAN JUAN DE LACHAS, CENTRO DE SALUD MATERNO |
| 16 | AREA No 4 ALAUSI CENTRO DE SALUD HOSPITAL DE ALAUSI |
| 17 | AREA No 4 ESMERALDAS SUR, CENTRO DE SALUD DE ATACAMES |
| 18 | AREA No 4 PASAJE, CENTRO DE SALUD HOSPITAL PASAJE |
| 19 | AREA No 4 SAQUISILI, CENTRO DE SALUD SAQUISILI |
| 20 | AREA No 5 CHUNCHI CENTRO DE SALUD HOSPITAL DE CHUNCHI |
| 21 | AREA No 5 QUININDE, CENTRO DE SALUD HOSPITAL ALBERTO BUFFONI |
| 22 | AREA No 6 SAN LORENZO, CENTRO DE SALUD DIVINA PROVIDENCIA |
| 23 | AREA No 7 HUAQUILLAS, CENTRO DE SALUD HOSPITAL HUAQUILLAS, |
| 24 | AREA No 7 MACARA, CENTRO DE SALUD HOSPITAL MACARA |
| 25 | AREA No 8 CATACOCCHA, CENTRO DE SALUD HOSPITAL CATACOCCHA |

| | |
|-----------|---|
| 26 | AREA No 8 PIÑAS, CENTRO DE SALUD HOSPITAL DE PIÑAS, |
| 27 | AREA No 9 MUISNE, CENTRO DE SALUD HOSPITAL CARLOS DEL POZO |
| 28 | AREA No 9 PAJAN, CENTRO DE SALUD HOSPITAL DE PAJAN |
| 29 | AREA 2 GUALAQUIZA.CENTRO DE SALUD HOSPITAL DE GUALAQUIZA |
| 30 | AREA 3 LIMON INDANZA, CENTRO DE SALUD HOSPITAL DE LIMON |
| 31 | AREA 4 PALORA, CENTRO MATERNO INFANTIL HOSPITAL |
| 32 | AREA 5 SANTIAGO DE MENDEZ, CENTRO DE SALUD HOSPITAL DE MENDEZ |
| 33 | AREA 6 SUCUA, CENTRO DE SALUD HOSPITAL DE SUCUA |
| 34 | AREA 7 TAISHA, CENTRO DE SALUD HOSPITAL DE TAISHA |
| 35 | AREA DE SALUD NO. 1 ORELLANA, HOSPITAL PROVINCIAL FRANCISCO DE ORELLANA |
| 36 | AREA No 1 CENTRO HISTORICO, CENTRO DE SALUD No. 1 |
| 37 | AREA No 1 GUASMO HOSPITAL MATERNO INFANTIL MATILDE HIDALGO DE PROCEL |
| 38 | AREA No 1 IBARRA, CENTRO DE SALUD DE IBARRA, |
| 39 | AREA No 1 MACHALA NORTE,CENTRO DE SALUD MABEL ESTUPIÑAN |
| 40 | AREA No 1 NUEVA LOJA,CENTRO DE SALUD ABDON CALDEROM |
| 41 | AREA No 10 SANTA ANA, CENTRO DE SALUD MATERNO INFANTIL SANTA ANA |
| 42 | AREA No 12 PEDERNALES, CENTRO DE SALUD MATERNO INFANTIL PEDERNALES |
| 43 | AREA No 13 A . BAQUERIZO MORENO (JUJAN), CENTRO DE SALUD A . BAQUERIZO MORENO (JUJAN) |
| 44 | AREA No 2 CENTRO DE SALUD No 2, CENTRO DE SALUD HUGO H. GONZALEZ |
| 45 | AREA No 2 ATUNTAQUI, CENTRO DE SALUD HOSPITAL DE ATUNTAQUI |
| 46 | AREA No 2 MACHALA SUR, CENTRO DE SALUD BRISAS DEL MAR |
| 47 | AREA No 2 MONTUFAR BOLIVAR CENTRO DE SALUD HOSPITAL SAN GABRIEL |
| 48 | AREA No 2 PUJILI, CENTRO DE SALUD HOSPITAL PUJILI |
| 49 | AREA No 2 SANTA CRUZ, CENTRO DE SALUD HOSPITAL REPUBLICA DEL ECUADOR |
| 50 | AREA No 2 TRINITARIA CENTRO DE SALUD MATERNO INFANTIL TRINITARIA |
| 51 | AREA No 21 MILAGRO, CENTRO DE SALUD HOSPITAL LEON |

| | |
|----|---|
| | BECERRA DE MILAGRO |
| 52 | AREA No 3 COTACACHI,CENTRO DE SALUD HOSPITAL ASDRUBAL DE LA TORRE (COTACACHI) |
| 53 | AREA No 3 SALCEDO, CENTRO DE SALUD HOSPITAL DE SALCEDO |
| 54 | AREA No 4 JIPIJAPA, CENTRO DE SALUD DE JIPIJAPA, |
| 55 | AREA No 4 OTAVALO, CENTRO DE SALUD HOSPITAL SAN LUIS DE OTAVALO |
| 56 | AREA No 4 YANUNCAY |
| 57 | AREA No 5 BAHIA, CENTRO DE SALUD DE BAHIA, |
| 58 | AREA No 5 CARIAMANGA, CENTRO DE SALUD HOSPITAL CARIAMANGA |
| 59 | AREA No 5 LA MAGDALENA CENTRO DE SALUD No. 5 |
| 60 | AREA No 5 LA MANA, CENTRO DE SALUD LA MANA |
| 61 | AREA No 5 SANTA ROSA. CENTRO DE SALUD HOSPITAL SANTA ROSA. |
| 62 | AREA No 6 ARENILLAS, CENTRO DE SALUD HOSPITAL DE ARENILLAS |
| 63 | AREA No 6 CENTRO TRECE, CENTRO DE SALUD No. 13 |
| 64 | AREA No 6 GUANO PENIPE, CENTRO DE SALUD No 1 |
| 65 | AREA No 6 LA LIBERTAD CENTRO DE SALUD No. 6 |
| 66 | AREA No 6 PANGUA, CENTRO DE SALUD HOSPITAL PANGUA |
| 67 | AREA No 6 PILLARO CENTRO DE SALUD HOSPITAL PILLARO |
| 68 | AREA No 7 CENTRO CUATRO, CENTRO DE SALUD No. 4 |
| 69 | AREA No 7 ELOY ALFARO, CENTRO DE SALUD HOSPITAL BORBON |
| 70 | AREA No 7 ROCAFUERTE, CENTRO DE SALUD HOSPITAL DE ROCAFUERTE |
| 71 | AREA No 8 COTOCOLLAO CENTRO DE SALUD No. 8 |
| 72 | AREA No 8 EL CARMEN, CENTRO DE SALUD HOSPITAL EL CARMEN, |
| 73 | AREA No 8 LIMONES CENTRO DE SALUD HOSPITAL LIMONES |
| 74 | AREA No 8 SAUCES III, CENTRO DE SALUD SAUCES III |
| 75 | AREA No 1 BABAHOYO, CENTRO DE SALUD MATERNO INFANTIL BARRIO LINDO |
| 76 | AREA No 1 GUARANDA, CENTRO DE SALUD CORDERO CRESPO |
| 77 | AREA No 1 PUYO, CENTRO DE SALUD URBANO PUYO |
| 78 | AREA No 1 TULCAN, CENTRO DE SALUD No. 1 |
| 79 | AREA No 1 AMBATO CENTRO DE SALUD No. 1 |
| 80 | AREA No 1 AZOGUES CENTRO DE SALUD No. 1 |
| 81 | AREA No 1 LATACUNGA, CENTRO DE SALUD LATACUNGA |

| | |
|------------|--|
| 82 | AREA No 1 PORTOVIEJO, CENTRO DE SALUD DE PORTOVIEJO |
| 83 | AREA No 1 PUMAPUNGO, CENTRO DE SALUD No. 1 |
| 84 | AREA No 1 RIOBAMBA, CHAMBO, CENTRO DE SALUD No 3 |
| 85 | AREA No 10 PONCE ENRIQUEZ, CENTRO DE SALUD PONCE ENRIQUEZ |
| 86 | AREA No 10 SAN CARLOS, CENTRO DE SALUD No. 10 |
| 87 | AREA No 11 FRANCISCO JACOME, CENTRO DE SALUD MATERNO INFANTIL FRANCISCO JACOME |
| 88 | AREA No 11 PICHINCHA, CENTRO DE SALUD MATERNO INFANTIL PICHINCHA |
| 89 | AREA No 12 BASTION POPULAR CENTRO DE SALUD MATERNO INFANTIL BASTION POPULAR |
| 90 | AREA No 12 CAYAMBE, CENTRO DE SALUD HOSPITAL RAUL MALDONADO MEJIA |
| 91 | AREA No 12 VILCABAMBA, CENTRO DE SALUD HOSPITAL VILCABAMBA |
| 92 | AREA No 13 TABACUNDO CENTRO DE SALUD TABACUNDO |
| 93 | AREA No 13 ZAPOTILLO CENTRO DE SALUD ZAPOTILLO |
| 94 | AREA No 14 YARUQUI CENTRO DE SALUD HOSPITAL DE YARUQUI |
| 95 | AREA No 15 BALZAR, CENTRO DE SALUD HOSPITAL BALZAR |
| 96 | AREA No 15 SANGOLQUI CENTRO DE SALUD HOSPITAL DE SANGOLQUI |
| 97 | AREA No 16 DAULE, CENTRO DE SALUD HOSPITAL DE DAULE |
| 98 | AREA No 16 MACHACHI CENTRO DE SALUD HOSPITAL DE MACHACHI |
| 99 | AREA No 17 AUGUSTO EGAS CENTRO DE SALUD AUGUSTO EGAS |
| 100 | AREA No 17 DURAN, CENTRO DE SALUD DURAN |
| 101 | AREA No 18 EL EMPALME, CENTRO DE SALUD HOSPITAL EL EMPALME |
| 102 | AREA No 18 NANEGALITO CENTRO DE SALUD HOSPITAL DE NANEGALITO |
| 103 | AREA No 19 EL TRIUNFO CENTRO DE SALUD HOSPITAL EL TRIUNFO |
| 104 | AREA No 19 GUAMANI, CENTRO DE SALUD GUAMANI |
| 105 | AREA No 2 ESMERALDAS URBANO, CENTRO DE SALUD No. 2 |
| 106 | AREA No 2 MIRAFLORES, CENTRO DE SALUD No. 2 JOSE MARIA ASTUDILLO REGALADO |
| 107 | AREA No 2 QUEVEDO, CENTRO DE SALUD HOSPITAL DE QUEVEDO |

| | |
|------------|---|
| 108 | AREA No 2 SAN MIGUEL, CENTRO DE SALUD SAN MIGUEL |
| 109 | AREA No 2 AMBATO 2, CENTRO DE SALUD MATERNO INFANTIL No. 2 |
| 110 | AREA No 2 BAEZA, CENTRO DE SALUD HOSPITAL BAEZA |
| 111 | AREA No 2 COLTA, CENTRO DE SALUD HOSPITAL COLTA |
| 112 | AREA No 2 FRAY BARTOLOME DE LAS CASAS, CENTRO DE SALUD No. 2 |
| 113 | AREA No 2 MANTA, CENTRO DE SALUD DE MANTA |
| 114 | AREA No 2 SHUSHUFINDI, CENTRO DE SALUD HOSPITAL SHUSHUFINDI CENTRAL |
| 115 | AREA No 2 YANTZATZA CENTRO DE SALUD HOSPITAL YANTZATZA |
| 116 | AREA No 20 CHILLOGALLO, CENTRO DE SALUD CHILLOGALLO |
| 117 | AREA No 20 LA LIBERTAD, CENTRO DE SALUD HOSPITAL LA LIBERTAD |
| 118 | AREA No 21 CALDERON, CENTRO DE SALUD CALDERON |
| 119 | AREA No 22 LOS ROSALES, CENTRO DE SALUD LOS ROSALES |
| 120 | AREA No 22 NARANJAL CENTRO DE SALUD HOSPITAL NARANJAL |
| 121 | AREA No 23 LA CONCORDIA, CENTRO DE SALUD RURAL LA CONCORDIA |
| 122 | AREA No 24 PEDRO CARBO, CENTRO MATERNO INFANTIL PEDRO CARBO, |
| 123 | AREA No 25 PLAYAS, CENTRO DE SALUD HOSPITAL PLAYAS |
| 124 | AREA No 26 SALINAS CENTRO DE SALUD HOSPITAL SALINAS |
| 125 | AREA No 28 MANGLAR ALTO, CENTRO DE SALUD HOSPITAL MANGLAR ALTO |
| 126 | AREA No 3 VINCES, CENTRO DE SALUD HOSPITAL VINCES |
| 127 | AREA No 3 AMBATO - MOCHA - TISALEO CENTRO DE SALUD No. 3 |
| 128 | AREA No 3 CENTRO DE SALUD No. 3, CENTRO DE SALUD No.3 |
| 129 | AREA No 3 CENTRO TRES, CENTRO DE SALUD No. 3 |
| 130 | AREA No 3 CHILLANES, CENTRO DE SALUD HOSPITAL CHILLANES |
| 131 | AREA No 3 CHONE, CENTRO DE SALUD DE CHONE |
| 132 | AREA No 3 EL GUABO, CENTRO DE SALUD EL GUABO |
| 133 | AREA No 3 ESMERALDAS NORTE, CENTRO DE SALUD RIO VERDE |
| 134 | AREA No 3 ESPEJO MIRA CENTRO DE SALUD HOSPITAL DE EL ANGEL |
| 135 | AREA No 3 GUAMOTE, CENTRO DE SALUD HOSPITAL DE GUAMOTE |

| | |
|------------|--|
| 136 | AREA No 3 LA TOLA-VICENTINA, CENTRO DE SALUD No. 3 |
| 137 | AREA No 3 LA TRONCAL, CENTRO DE SALUD LA TRONCAL |
| 138 | AREA No 3 TOMBAMBA, CENTRO DE SALUD No. 3 NICANOR MERCHAN |
| 139 | AREA No 3 ZUMBA, CENTRO DE SALUD HOSPITAL ZUMBA |
| 140 | AREA No 30 SANTA LUCIA CENTRO DE SALUD HOSPITAL SANTA LUCIA |
| 141 | AREA No 31 SALITRE, CENTRO DE SALUD HOSPITAL DR OSWALDO JERVIS A. |
| 142 | AREA No 34 NARANJITO, CENTRO DE SALUD HOSPITAL NARANJITO |
| 143 | AREA No 36 BALAO, CENTRO DE SALUD BALAO |
| 144 | AREA No 4 BAÑOS CENTRO DE SALUD HOSPITAL BAÑOS |
| 145 | AREA No 4 CATAMAYO, CENTRO DE SALUD CATAMAYO |
| 146 | AREA No 4 CHIMBACALLE, CENTRO DE SALUD No. 4 |
| 147 | AREA No 4 ECHEANDIA, CENTRO DE SALUD ECHEANDIA |
| 148 | AREA No 4 MARIANA DE JESUS, HOSPITAL MATERNO INFANTIL MARIANA DE JESUS |
| 149 | AREA No 4 RICAURTE, CENTRO DE SALUD HOSPITAL RICAURTE |
| 150 | AREA No 5 GUALACEO, CENTRO DE SALUD HOSPITAL MORENO VASQUEZ, |
| 151 | AREA No 5 PELILEO- PATATE, CENTRO DE SALUD HOSPITAL PELILEO |
| 152 | AREA No 5 SANTIAGO DE GUAYAQUIL CENTRO DE SALUD SANTIAGO DE GUAYAQUIL |
| 153 | AREA No 5 VENTANAS, CENTRO DE SALUD HOSPITAL VENTANAS, |
| 154 | AREA No 6 BABA, CENTRO DE SALUD HOSPITAL BABA, |
| 155 | AREA No 6 AMALUZA, CENTRO DE SALUD HOSPITAL AMALUZA |
| 156 | AREA No 6 CALCETA, CENTRO DE SALUD HOSPITAL DE CALCETA |
| 157 | AREA No 6 PAUTE CENTRO DE SALUD HOSPITAL PAUTE |
| 158 | AREA No 7 SANTA ISABEL,CENTRO DE SALUD HOSPITAL J. F. VALDIVIEZO |
| 159 | AREA No 7 QUERO- CEVALLOS CENTRO DE SALUD MATERNO INFANTIL QUERO |
| 160 | AREA No 8 SIGSIG CENTRO DE SALUD HOSPITAL SAN SEBASTIAN |
| 161 | AREA No 9 ALAMOR CENTRO DE SALUD HOSPITAL ALAMOR |
| 162 | AREA No 9 COMITÉ DEL PUEBLO, CENTRO DE SALUD No. 9 |
| 163 | AREA No 9 MARTHA DE ROLDOS CENTRO DE SALUD |

| | |
|-----|--|
| | MATERNAL INFANTIL MARTHA DE ROLDOS |
| 164 | AREA No 9 NABON, CENTRO DE SALUD NABON |
| 165 | AREA No 9 ZARUMA, CENTRO DE SALUD HOSPITAL DE ZARUMA |
| 166 | AREA No. 7 EPICLACHIMA, CENTRO DE SALUD EL CARMEN |
| 167 | ASAMBLEA NACIONAL CONSTITUYENTE |
| 168 | ASISTENCIA SOCIAL, ORFELINATO Y ANCIANATO |
| 169 | AUTORIDAD PORTUARIA DE ESMERALDAS |
| 170 | AUTORIDAD PORTUARIA DE GUAYAQUIL |
| 171 | AUTORIDAD PORTUARIA DE MANTA |
| 172 | AUTORIDAD PORTUARIA DE PUERTO BOLIVAR |
| 173 | BIBLIOTECA DE LA FUNCION LEGISLATIVA |
| 174 | CASA CUNA GANGOTENA POSSE |
| 175 | CASA DE LA CULTURA ECUATORIANA BENJAMIN CARRION |
| 176 | CASA DE LA CULTURA ECUATORIANA NUCLEO DE BOLIVAR |
| 177 | CASA DE LA CULTURA ECUATORIANA NUCLEO DE CAÑAR |
| 178 | CASA DE LA CULTURA ECUATORIANA NUCLEO DE CARCHI |
| 179 | CASA DE LA CULTURA ECUATORIANA NUCLEO DE CHIMBORAZO |
| 180 | CASA DE LA CULTURA ECUATORIANA NUCLEO DE COTOPAXI |
| 181 | CASA DE LA CULTURA ECUATORIANA NUCLEO DE EL ORO |
| 182 | CASA DE LA CULTURA ECUATORIANA NUCLEO DE ESMERALDAS |
| 183 | CASA DE LA CULTURA ECUATORIANA NUCLEO DE GALAPAGOS |
| 184 | CASA DE LA CULTURA ECUATORIANA NUCLEO DE GUAYAS |
| 185 | CASA DE LA CULTURA ECUATORIANA NUCLEO DE IMBABURA |
| 186 | CASA DE LA CULTURA ECUATORIANA NUCLEO DE LOJA |
| 187 | CASA DE LA CULTURA ECUATORIANA NUCLEO DE LOS RIOS |
| 188 | CASA DE LA CULTURA ECUATORIANA NUCLEO DE MANABI |
| 189 | CASA DE LA CULTURA ECUATORIANA NUCLEO DE MORONA SANTIAGO |
| 190 | CASA DE LA CULTURA ECUATORIANA NUCLEO DE NAPO |
| 191 | CASA DE LA CULTURA ECUATORIANA NUCLEO DE ORELLANA |
| 192 | CASA DE LA CULTURA ECUATORIANA NUCLEO DE PASTAZA |
| 193 | CASA DE LA CULTURA ECUATORIANA NUCLEO DE SUCUMBOS |
| 194 | CASA DE LA CULTURA ECUATORIANA NUCLEO DE TUNGURAHUA |
| 195 | CASA DE LA CULTURA ECUATORIANA NUCLEO DE ZAMORA |
| 196 | CASA DE LA CULTURA ECUATORIANA NUCLEO DEL AZUAY |

| | |
|------------|--|
| 197 | CASA DE MONTALVO |
| 198 | CENTRO DE DIAGNOSTICO Y ORIENTACION PSICOPEDAGOGICO |
| 199 | CENTRO DE CAPACITACION Y ACTUALIZACION PEDAGOGICA |
| 200 | CENTRO DE EDUCACION BASICA CARLOS ARTURO CHATA |
| 201 | CENTRO DE EDUCACION BASICA PUNACHIZAC |
| 202 | CENTRO DE EDUCACION ESPECIAL DE IBARRA |
| 203 | CENTRO DE RECONVERSION ECONOMICA DEL AUSTRO - CREA |
| 204 | CENTRO EDUCATIVO COMUNITARIO EDUCACION BASICA SAN AGUSTIN DE CAJAS |
| 205 | CENTRO EDUCATIVO COMUNITARIO RAMON ANDY |
| 206 | CENTRO EDUCATIVO INTERCULTURAL BILINGÜE EXPERIMENTAL GALO PLAZA LASSO |
| 207 | CENTRO EDUCATIVO MATRIZ DE SANGUILLIN |
| 208 | CENTRO MEDICO ASDRUBAL DE LA TORRE |
| 209 | COLEGIO 1 DE MAYO |
| 210 | COLEGIO 21 DE ABRIL |
| 211 | COLEGIO 21 DE NOVIEMBRE |
| 212 | COLEGIO 7 DE NOVIEMBRE |
| 213 | COLEGIO FISCAL MIXTO AB. ROBERTO PASSAILAIGUE |
| 214 | COLEGIO JUAN MONTALVO |
| 215 | COLEGIO POPULAR TECNICO INDUSTRIAL MONSEÑOR LEONIDAS PROAÑO |
| 216 | COLEGIO QUITO DE LA UNION |
| 217 | COLEGIO TECNICO URUGUAY |
| 218 | COLEGIO 10 DE AGOSTO |
| 219 | COLEGIO 10 DE AGOSTO DE MONTALVO |
| 220 | COLEGIO 10 DE AGOSTO DE VINCES |
| 221 | COLEGIO 10 DE NOVIEMBRE |
| 222 | COLEGIO 11 DE FEBRERO |
| 223 | COLEGIO 11 DE OCTUBRE |
| 224 | COLEGIO 12 DE ABRIL |
| 225 | COLEGIO 12 DE MARZO |
| 226 | COLEGIO 12 DE MAYO |
| 227 | COLEGIO 12 DE OCTUBRE |
| 228 | COLEGIO 13 DE AGOSTO DE CANUTO |
| 229 | COLEGIO 13 DE ENERO |
| 230 | COLEGIO 13 DE OCTUBRE |
| 231 | COLEGIO 14 DE ENERO |
| 232 | COLEGIO 14 DE JULIO |

| | |
|------------|-------------------------------------|
| 233 | COLEGIO 15 DE AGOSTO |
| 234 | COLEGIO 15 DE DICIEMBRE |
| 235 | COLEGIO 15 DE OCTUBRE |
| 236 | COLEGIO 16 DE JULIO |
| 237 | COLEGIO 16 DE MAYO |
| 238 | COLEGIO 16 DE OCTUBRE |
| 239 | COLEGIO 17 DE AGOSTO |
| 240 | COLEGIO 17 DE SEPTIEMBRE |
| 241 | COLEGIO 18 DE OCTUBRE DE PORTOVIEJO |
| 242 | COLEGIO 19 DE NOVIEMBRE |
| 243 | COLEGIO 19 DE SEPTIEMBRE |
| 244 | COLEGIO 20 DE NOVIEMBRE |
| 245 | COLEGIO 21 DE JULIO |
| 246 | COLEGIO 21 DE SEPTIEMBRE |
| 247 | COLEGIO 22 DE ENERO |
| 248 | COLEGIO 23 DE ABRIL |
| 249 | COLEGIO 23 DE JUNIO |
| 250 | COLEGIO 24 DE FEBRERO |
| 251 | COLEGIO 24 DE MAYO |
| 252 | COLEGIO 25 DE MAYO |
| 253 | COLEGIO 26 DE ENERO |
| 254 | COLEGIO 26 DE SEPTIEMBRE |
| 255 | COLEGIO 27 DE AGOSTO |
| 256 | COLEGIO 27 DE FEBRERO |
| 257 | COLEGIO 28 DE AGOSTO |
| 258 | COLEGIO 28 DE MARZO |
| 259 | COLEGIO 28 DE SEPTIEMBRE |
| 260 | COLEGIO 3 DE MAYO |
| 261 | COLEGIO 31 DE OCTUBRE |
| 262 | COLEGIO 4 DE JULIO |
| 263 | COLEGIO 4 DE NOVIEMBRE |
| 264 | COLEGIO 5 DE JUNIO |
| 265 | COLEGIO 6 DE AGOSTO |
| 266 | COLEGIO 6 DE OCTUBRE |
| 267 | COLEGIO 7 DE SEPTIEMBRE |
| 268 | COLEGIO 9 DE OCTUBRE |
| 269 | COLEGIO A DISTANCIA DE BUCAY |
| 270 | COLEGIO ABDON CALDERON M. |
| 271 | COLEGIO ABELARDO MONCAYO |
| 272 | COLEGIO ABG. JAIME ROLDOS AGUILERA |

| | |
|------------|---|
| 273 | COLEGIO ADOLFO SIMONDS |
| 274 | COLEGIO ADOLFO VALAREZO |
| 275 | COLEGIO AGROPECUARIO 29 DE MAYO DE GUACHANAMA |
| 276 | COLEGIO AGUIRRE ABAD |
| 277 | COLEGIO AGUSTIN POLIBIO CURIPOMA TENE |
| 278 | COLEGIO AGUSTIN VERA LOOR |
| 279 | COLEGIO AIDA GALLEGOS DE MONCAYO |
| 280 | COLEGIO ALAUSI |
| 281 | COLEGIO ALBERTO ENRIQUEZ GALLO |
| 282 | COLEGIO ALEJANDRO AGUILAR LOZANO |
| 283 | COLEGIO ALEJANDRO BUSTAMANTE |
| 284 | COLEGIO ALEJANDRO CASTRO |
| 285 | COLEGIO ALEJANDRO OTOYA BRIONES |
| 286 | COLEGIO ALEJO LASCANO |
| 287 | COLEGIO ALFONSO AGUILAR RUILOVA |
| 288 | COLEGIO ALFONSO LITUMA |
| 289 | COLEGIO ALFONSO MORENO MORA |
| 290 | COLEGIO ALFONSO QUIÑONES GEORGE |
| 291 | COLEGIO ALFREDO BAQUERIZO MORENO |
| 292 | COLEGIO ALFREDO PEREZ CHIRIBOGA |
| 293 | COLEGIO ALIDA VALAREZO DE SANCHEZ |
| 294 | COLEGIO ALLURIQUIN |
| 295 | COLEGIO ALOAG |
| 296 | COLEGIO ALONSO VITERI GARRIDO |
| 297 | COLEGIO ALVARO VALLADARES |
| 298 | COLEGIO AMARILIS FUENTES ALCIVAR |
| 299 | COLEGIO AMAZONAS |
| 300 | COLEGIO AMBROSIO ANDRADE |
| 301 | COLEGIO AMELIA GALLEGOS DIAZ |
| 302 | COLEGIO ANA PAREDES DE ALFARO |
| 303 | COLEGIO ANA VILLAMIL ICAZA |
| 304 | COLEGIO ANDRES BELLO |
| 305 | COLEGIO ANDRES F. CORDOVA |
| 306 | COLEGIO ANDRES GURITAVE |
| 307 | COLEGIO ANEGADO |
| 308 | COLEGIO ANGEL GUEVARA COTERA |
| 309 | COLEGIO ANGEL MODESTO PAREDES |
| 310 | COLEGIO ANGEL POLIBIO CHAVEZ DE SAN MIGUEL |
| 311 | COLEGIO ANIBAL ANDRADE SOLORZANO |
| 312 | COLEGIO ANIBAL GONZALEZ ALAVA |

| | |
|------------|---|
| 313 | COLEGIO ANIBAL SALGADO RUIZ |
| 314 | COLEGIO ANTISANA |
| 315 | COLEGIO ANTONIO ANTE |
| 316 | COLEGIO ANTONIO CARRILLO |
| 317 | COLEGIO ANTONIO JOSE DE SUCRE CEDEÑO CORTEZ |
| 318 | COLEGIO ANTONIO JOSE DE SUCRE DE QUEVEDO |
| 319 | COLEGIO ANTONIO JOSE DE SUCRE DE SALAMPE URDANETA |
| 320 | COLEGIO ANTONIO SAMANIEGO |
| 321 | COLEGIO APUELA |
| 322 | COLEGIO ARCESIO ORTIZ |
| 323 | COLEGIO ARMANDO PAREJA CORONEL |
| 324 | COLEGIO ARMENGOL LARA VALENCIA |
| 325 | COLEGIO ARQUEOLOGO JULIO VITERI GAMBOA |
| 326 | COLEGIO ARSENIO LOPEZ |
| 327 | COLEGIO ARTURO BORJA |
| 328 | COLEGIO ASSAD BUCARAM |
| 329 | COLEGIO ASUNCION |
| 330 | COLEGIO ATACAMES |
| 331 | COLEGIO ATAHUALPA DE ATAHUALPA |
| 332 | COLEGIO ATENAS DEL ECUADOR |
| 333 | COLEGIO AUGUSTO MENDOZA MOREIRA |
| 334 | COLEGIO AUGUSTO N. MARTINEZ |
| 335 | COLEGIO AUGUSTO SOLORZANO HOYOS |
| 336 | COLEGIO AURELIA BECERRA DE QUIÑONEZ |
| 337 | COLEGIO AURELIO PRIETO MUELAS |
| 338 | COLEGIO AURORA ESTRADA DE RAMIREZ |
| 339 | COLEGIO AURORA ESTRADA Y AYALA |
| 340 | COLEGIO AUTACHI |
| 341 | COLEGIO AVILA |
| 342 | COLEGIO BACHILLERO |
| 343 | COLEGIO BAEZA |
| 344 | COLEGIO BAHIA DE CARAQUEZ |
| 345 | COLEGIO BAHIA DE MANTA |
| 346 | COLEGIO BALAO |
| 347 | COLEGIO BALZAR |
| 348 | COLEGIO BARON DE CARONDELET |
| 349 | COLEGIO BARQUERO |
| 350 | COLEGIO BARTOLOME RUIZ |
| 351 | COLEGIO BATALLA DE PICHINCHA |
| 352 | COLEGIO BATALLA DE TARQUI |

| | |
|------------|---|
| 353 | COLEGIO BATALLA DE TIOCAJAS |
| 354 | COLEGIO BATZACON |
| 355 | COLEGIO BELLAS ARTES |
| 356 | COLEGIO BENIGNO MALO |
| 357 | COLEGIO BENJAMIN CARRION |
| 358 | COLEGIO BIJAHUAY |
| 359 | COLEGIO BLANCA MARTINEZ DE TINAJERO |
| 360 | COLEGIO BRUNO SANCHEZ |
| 361 | COLEGIO BUENOS AIRES |
| 362 | COLEGIO C.C.F. DEL ECUADOR |
| 363 | COLEGIO CABO GONZALO CABEZAS J. |
| 364 | COLEGIO CABUYAL |
| 365 | COLEGIO CAHUASQUI |
| 366 | COLEGIO CALICUCHIMA |
| 367 | COLEGIO CALUMA |
| 368 | COLEGIO CAMILO DESTRUGE |
| 369 | COLEGIO CAMILO GALLEGOS DOMINGUEZ |
| 370 | COLEGIO CAMILO GALLEGOS TOLEDO |
| 371 | COLEGIO CAMILO PONCE ENRIQUEZ |
| 372 | COLEGIO CAMINO REAL |
| 373 | COLEGIO CAMPUSANO |
| 374 | COLEGIO CARACOL |
| 375 | COLEGIO CARCHI |
| 376 | COLEGIO CARDENAL CARLOS MARIA DE LA TORRE |
| 377 | COLEGIO CARLOS A. GARCIA |
| 378 | COLEGIO CARLOS ALBERTO AGUIRRE AVILES |
| 379 | COLEGIO CARLOS ALBERTO VASCONEZ ALARCON |
| 380 | COLEGIO CARLOS AROSEMENA TOLA |
| 381 | COLEGIO CARLOS CEVALLOS MENENDEZ |
| 382 | COLEGIO CARLOS CUEVA TAMARIZ |
| 383 | COLEGIO CARLOS ESTARELLAS AVILES |
| 384 | COLEGIO CARLOS GARBAY M. |
| 385 | COLEGIO CARLOS JULIO AROSEMENA TOLA |
| 386 | COLEGIO CARLOS LENIN AVILA AVILA |
| 387 | COLEGIO CARLOS MARTINEZ A. |
| 388 | COLEGIO CARLOS MONTUFAR |
| 389 | COLEGIO CARLOS SAUD SAUD |
| 390 | COLEGIO CARLOS TOUMA KATTAN |
| 391 | COLEGIO CARLOS ZAMBRANO OREJUELA |
| 392 | COLEGIO CASCOL |

| | |
|------------|--|
| 393 | COLEGIO CASIPAMBA |
| 394 | COLEGIO CATALINA CADENA MIRANDA DE EL TRIUNFO |
| 395 | COLEGIO CATORCE DE OCTUBRE |
| 396 | COLEGIO CAYAMBE |
| 397 | COLEGIO CAYAPAS |
| 398 | COLEGIO CELIANO MONJE |
| 399 | COLEGIO CELICA |
| 400 | COLEGIO CENTRO DE EDUCACION MUSICAL CESAR VIERA |
| 401 | COLEGIO CENTRO DE EDUCACION MUSICAL LUIS HUMBERTO SALGADO TORRES |
| 402 | COLEGIO CESAR A. MOSQUERA |
| 403 | COLEGIO CESAR ANDRADE Y CORDERO |
| 404 | COLEGIO CESAR AUGUSTO TAMAYO MEDINA |
| 405 | COLEGIO CESAR BORJA LAVAYEN |
| 406 | COLEGIO CESAR DAVILA ANDRADE |
| 407 | COLEGIO CESAR NEVIL ESTUPIÑAN BASS |
| 408 | COLEGIO CESAR PLAZA MONZON |
| 409 | COLEGIO CESAR VASQUEZ ASTUDILLO |
| 410 | COLEGIO CHAMANGA |
| 411 | COLEGIO CHAMBO |
| 412 | COLEGIO CHECA |
| 413 | COLEGIO CHILLANES |
| 414 | COLEGIO CHINCHIPE |
| 415 | COLEGIO CHONGON |
| 416 | COLEGIO CHONTAMARCA |
| 417 | COLEGIO CHORDELEG |
| 418 | COLEGIO CHUWITAYU |
| 419 | COLEGIO CICLO BASICO PAULO EMILIO MACIAS |
| 420 | COLEGIO CIUDAD DE CUENCA |
| 421 | COLEGIO CIUDAD DE GIRON |
| 422 | COLEGIO CIUDAD DE IBARRA |
| 423 | COLEGIO CIUDAD DE LOYOLA |
| 424 | COLEGIO CIUDAD DE PAUTE |
| 425 | COLEGIO CIUDAD DE PORTOVELO |
| 426 | COLEGIO CLEMENTE BAQUERIZO CACERES |
| 427 | COLEGIO CLOTARIO PAZ PALADINES |
| 428 | COLEGIO COLIMES |
| 429 | COLEGIO COLOMBIA |
| 430 | COLEGIO COLON ALFARO |
| 431 | COLEGIO COLON ARTEAGA GARCIA |

| | |
|-----|--|
| 432 | COLEGIO COMPENSATORIO 3 DE ENERO |
| 433 | COLEGIO COMPENSATORIO 31 DE OCTUBRE |
| 434 | COLEGIO COMPENSATORIO 8 DE MARZO |
| 435 | COLEGIO COMPENSATORIO ABDON CALDERON |
| 436 | COLEGIO COMPENSATORIO AMADOR VERA VERA |
| 437 | COLEGIO COMPENSATORIO ARTESANAL DE GONZANAMA |
| 438 | COLEGIO COMPENSATORIO CAMILO GALLEGOS DOMINGUEZ |
| 439 | COLEGIO COMPENSATORIO CATAMAYO |
| 440 | COLEGIO COMPENSATORIO CHALTURA |
| 441 | COLEGIO COMPENSATORIO COTOGCHOA |
| 442 | COLEGIO COMPENSATORIO CUCUY |
| 443 | COLEGIO COMPENSATORIO DE LA PARROQUIA DE GARCIA MORENO |
| 444 | COLEGIO COMPENSATORIO DESCANSO DE LOS ROMEROS |
| 445 | COLEGIO COMPENSATORIO Dr. FELIX ISAIAS SARMIENTO |
| 446 | COLEGIO COMPENSATORIO DR. TELMO HIDALGO DIAZ |
| 447 | COLEGIO COMPENSATORIO ECUADOR AMAZONICO |
| 448 | COLEGIO COMPENSATORIO ENRIQUE BARTOLUCCI |
| 449 | COLEGIO COMPENSATORIO ERCILIA DE MARTINEZ |
| 450 | COLEGIO COMPENSATORIO EUGENIO ESPEJO |
| 451 | COLEGIO COMPENSATORIO FACUNDO FLORES |
| 452 | COLEGIO COMPENSATORIO FELIX CHANKUON |
| 453 | COLEGIO COMPENSATORIO GENERAL ELOY ALFARO |
| 454 | COLEGIO COMPENSATORIO GENERAL MEDARDO ALFARO |
| 455 | COLEGIO COMPENSATORIO JOSE JEREMIAS VERA LOOR |
| 456 | COLEGIO COMPENSATORIO JOSE MARIA VELASCO IBARRA |
| 457 | COLEGIO COMPENSATORIO JOSE RIOFRIO SAMANIEGO |
| 458 | COLEGIO COMPENSATORIO JUNTA NUEVA |
| 459 | COLEGIO COMPENSATORIO LA ANGELICA |
| 460 | COLEGIO COMPENSATORIO LA UNION |
| 461 | COLEGIO COMPENSATORIO LOS CHIRIJOS |
| 462 | COLEGIO COMPENSATORIO MANUEL CORDOVA GALARZA |
| 463 | COLEGIO COMPENSATORIO MEMBRILLO |
| 464 | COLEGIO COMPENSATORIO MITAD DEL MUNDO |
| 465 | COLEGIO COMPENSATORIO MONSEÑOR LEONIDAS PROAÑO |
| 466 | COLEGIO COMPENSATORIO NARANJAL |
| 467 | COLEGIO COMPENSATORIO NUEVO AZUAY |
| 468 | COLEGIO COMPENSATORIO PATATE |
| 469 | COLEGIO COMPENSATORIO PLAN INTERNACIONAL |
| 470 | COLEGIO COMPENSATORIO RAMBUCHE |

| | |
|-----|--|
| 471 | COLEGIO COMPENSATORIO SAN CARLOS DE CHURA |
| 472 | COLEGIO COMPENSATORIO SAN PEDRO DE ORO |
| 473 | COLEGIO COMPENSATORIO SANTA MARIANITA DE BORRERO |
| 474 | COLEGIO COMPENSATORIO SOCIEDAD LIBANESA SIRIA |
| 475 | COLEGIO COMPENSATORIO VALLE DEL SADE |
| 476 | COLEGIO COMPENSATORIO YANAHURCO |
| 477 | COLEGIO CONDORAZO |
| 478 | COLEGIO CONOCOTO |
| 479 | COLEGIO CONSEJO PROVINCIAL DE CHIMBORAZO |
| 480 | COLEGIO CONSEJO PROVINCIAL DEL CARCHI |
| 481 | COLEGIO CORINA DEL PARRAL DE VELASCO IBARRA |
| 482 | COLEGIO CRISTO REDENTOR |
| 483 | COLEGIO CRISTO REY |
| 484 | COLEGIO CRISTOBAL COLON |
| 485 | COLEGIO CUENCA DEL GUAYAS |
| 486 | COLEGIO CULTURA MACHALILLA |
| 487 | COLEGIO CURTINCAPAC |
| 488 | COLEGIO CUTUGLAHUA |
| 489 | COLEGIO DANIEL ACOSTA ROSALES |
| 490 | COLEGIO DANIEL LEON BORJA |
| 491 | COLEGIO DANIEL MARTINEZ ORDOÑEZ |
| 492 | COLEGIO DANZARIN |
| 493 | COLEGIO DARIO GUEVARA |
| 494 | COLEGIO DAVID MOGROVEJO MERCHAN |
| 495 | COLEGIO DAYUMA |
| 496 | COLEGIO DE BELLAS ARTES JUAN JOSE PLAZA |
| 497 | COLEGIO DE CICLO BASICO POPULAR FISCAL 20 DE MARZO |
| 498 | COLEGIO DE CICLO BASICO POPULAR FISCAL JOSE ANIBAL CARRILLO MERO |
| 499 | COLEGIO DE CICLO BASICO POPULAR FISCAL SANTA GEMA |
| 500 | COLEGIO DELBERT MARIANO VELASQUEZ |
| 501 | COLEGIO DEMETRIO AGUILERA MALTA |
| 502 | COLEGIO DIECIOCHO DE NOVIEMBRE |
| 503 | COLEGIO DIEZ DE AGOSTO |
| 504 | COLEGIO DISTRITO METROPOLITANO |
| 505 | COLEGIO DOLORES SUCRE |
| 506 | COLEGIO DOLORES VEINTIMILLA DE GALINDO |
| 507 | COLEGIO DOMINGO SAVIO |
| 508 | COLEGIO DOS DE AGOSTO |
| 509 | COLEGIO Dr. FRANCISCO CAMPOS R. |

| | |
|------------|--|
| 510 | COLEGIO DR. ADOLFO A. TORRES |
| 511 | COLEGIO DR. ALBERTO GABRIEL SANCHEZ LUNA |
| 512 | COLEGIO DR. ALEJANDRO JARAMILLO CASTILLO |
| 513 | COLEGIO DR. ALFREDO NOBOA MONTENEGRO |
| 514 | COLEGIO DR. ALFREDO PAREJA DIEZCANSECO |
| 515 | COLEGIO DR. ANTONIO ANDRADE FAJARDO |
| 516 | COLEGIO Dr. ANTONIO PARRA VELASCO |
| 517 | COLEGIO DR. ARTURO A. FREIRE |
| 518 | COLEGIO Dr. BALTAZAR AGUIRRE |
| 519 | COLEGIO DR. BENJAMIN CARRION |
| 520 | COLEGIO DR. CAMILO GALLEGOS DOMINGUEZ |
| 521 | COLEGIO DR. CARLOS ALOMOTO AYALA |
| 522 | COLEGIO DR. CARLOS ARIZAGA VEGA |
| 523 | COLEGIO DR. CARLOS LUIS PLAZA |
| 524 | COLEGIO DR. CARLOS MANUEL ESPINOSA |
| 525 | COLEGIO DR. EDUARDO MORA MORENO |
| 526 | COLEGIO DR. EMILIO CRESPO TORAL |
| 527 | COLEGIO DR. EMILIO UZCATEGUI |
| 528 | COLEGIO DR. ERNESTO MONTALVO |
| 529 | COLEGIO DR. FABIAN ALARCON RIVERA |
| 530 | COLEGIO DR. GREGORIO ORMAZA |
| 531 | COLEGIO DR. HUGO GUILLERMO GONZALEZ |
| 532 | COLEGIO DR. J. VICENTE TRUJILLO |
| 533 | COLEGIO DR. JOSE MARIA VELASCO IBARRA |
| 534 | COLEGIO DR. JOSE R. CHIRIBOGA V. |
| 535 | COLEGIO DR. JUAN CUEVA GARCIA |
| 536 | COLEGIO DR. LEONIDAS ORTEGA MOREIRA |
| 537 | COLEGIO DR. LUIS FELIPE CHAVEZ |
| 538 | COLEGIO DR. MANUEL AGUSTIN AGUIRRE |
| 539 | COLEGIO DR. MANUEL CORRAL JAUREGUI |
| 540 | COLEGIO DR. MANUEL EDUARDO CEPEDA |
| 541 | COLEGIO DR. MANUEL NAULA SAGNAY |
| 542 | COLEGIO DR. MANUEL QUINTANA MIRANDA |
| 543 | COLEGIO DR. MIGUEL ANGEL ZAMBRANO |
| 544 | COLEGIO DR. NAPOLEON MERA |
| 545 | COLEGIO DR. PAUL PONCE RIVADENEIRA |
| 546 | COLEGIO Dr. RICARDO DESCALZI |
| 547 | COLEGIO DR. SEGUNDO SALAS MEZA |
| 548 | COLEGIO DR. SEVERO ESPINOSA VALDIVIESO |
| 549 | COLEGIO DR. TEODORO ALVARADO OLEAS |

| | |
|------------|---|
| 550 | COLEGIO DR. TRAJANO NARANJO ITURRALDE |
| 551 | COLEGIO DR. WILFRIDO LOOR MOREIRA |
| 552 | COLEGIO DR. ZOILO RODRIGUEZ |
| 553 | COLEGIO DRA. MARIA ANGELICA CARRILLO DE MATA MARTINEZ |
| 554 | COLEGIO DURENO |
| 555 | COLEGIO ECUADOR |
| 556 | COLEGIO EDUARDO FLORES TORRES |
| 557 | COLEGIO EDUARDO GRANJA GARCES |
| 558 | COLEGIO EDUARDO PAZMIÑO |
| 559 | COLEGIO EDUCATIVO MATRIZ PUERTO LIMON |
| 560 | COLEGIO EL ANGEL |
| 561 | COLEGIO EL CARMEN |
| 562 | COLEGIO EL CISNE |
| 563 | COLEGIO EL CONGRESO |
| 564 | COLEGIO EL COSMOPOLITA |
| 565 | COLEGIO EL EMPALME |
| 566 | COLEGIO EL ESFUERZO |
| 567 | COLEGIO EL GUABO |
| 568 | COLEGIO EL PLAYON |
| 569 | COLEGIO EL PORVENIR |
| 570 | COLEGIO EL PROGRESO |
| 571 | COLEGIO EL PUEBLITO |
| 572 | COLEGIO EL QUITIÑO LIBRE |
| 573 | COLEGIO EL REVENTADOR |
| 574 | COLEGIO EL TRIUNFO |
| 575 | COLEGIO ELIAS CEDEÑO JERVIS |
| 576 | COLEGIO ELIAS SEVERO BOHORQUEZ |
| 577 | COLEGIO ELOY ALFARO |
| 578 | COLEGIO ELOY ALFARO DE SANTO DOMINGO DE LOS COLORADOS |
| 579 | COLEGIO ELOY ORTEGA SOTO |
| 580 | COLEGIO ELOY UGALDE SANTANA |
| 581 | COLEGIO ELOY VELASQUEZ CEVALLOS |
| 582 | COLEGIO EMILIANO ABENDAÑO GONZALEZ |
| 583 | COLEGIO EMILIANO ORTEGA ESPINOSA |
| 584 | COLEGIO EMILIO BOWEN ROGGIERO |
| 585 | COLEGIO EMILIO ESTRADA CARMONA |
| 586 | COLEGIO EMILIO UZCATEGUI |
| 587 | COLEGIO ENRIQUE ARIZAGA TORAL |

| | |
|------------|--|
| 588 | COLEGIO ENRIQUE PONCE LUQUE |
| 589 | COLEGIO ENRIQUE SUAREZ PIMENTEL |
| 590 | COLEGIO ENRIQUE URAGA PEÑA |
| 591 | COLEGIO ERMEL VELASCO MOGOLLON |
| 592 | COLEGIO ERNESTO VELASQUEZ KUFFO |
| 593 | COLEGIO ESMERALDAS |
| 594 | COLEGIO ESMERALDAS LIBRE |
| 595 | COLEGIO EUDOFILO ALVAREZ |
| 596 | COLEGIO EUGENIO ESPEJO |
| 597 | COLEGIO EXPERIMENTAL 23 DE OCTUBRE |
| 598 | COLEGIO EXPERIMENTAL 28 DE MAYO |
| 599 | COLEGIO EXPERIMENTAL AMAZONAS |
| 600 | COLEGIO EXPERIMENTAL AMBATO |
| 601 | COLEGIO EXPERIMENTAL BEATRIZ CUEVA DE AYORA |
| 602 | COLEGIO EXPERIMENTAL BERNARDO VALDIVIEZO |
| 603 | COLEGIO EXPERIMENTAL CARLOS ZAMBRANO |
| 604 | COLEGIO EXPERIMENTAL E INSTITUTO SUPERIOR EN PEDAGOGIA JUAN MONTALVO |
| 605 | COLEGIO EXPERIMENTAL EUGENIO ESPEJO |
| 606 | COLEGIO EXPERIMENTAL GABRIELA MISTRAL |
| 607 | COLEGIO EXPERIMENTAL HIPATIA CARDENAS DE BUSTAMANTE |
| 608 | COLEGIO EXPERIMENTAL JUAN PIO MONTUFAR |
| 609 | COLEGIO EXPERIMENTAL LEON RUALES |
| 610 | COLEGIO EXPERIMENTAL LEONIDAS GARCIA |
| 611 | COLEGIO EXPERIMENTAL LUCIANO ANDRADE MARIN |
| 612 | COLEGIO EXPERIMENTAL LUIS VARGAS TORRES |
| 613 | COLEGIO EXPERIMENTAL MANUEL J. CALLE |
| 614 | COLEGIO EXPERIMENTAL MARIA ANGELICA IDROVO |
| 615 | COLEGIO EXPERIMENTAL NOCTURNO Dr. BENJAMIN CARRION |
| 616 | COLEGIO EXPERIMENTAL PALTAS |
| 617 | COLEGIO EXPERIMENTAL QUITO |
| 618 | COLEGIO EXPERIMENTAL RITA LECUMBERRI |
| 619 | COLEGIO EXPERIMENTAL SALCEDO |
| 620 | COLEGIO EXPERIMENTAL SIMON BOLIVAR |
| 621 | COLEGIO EXPERIMENTAL UNIDAD EDUCATIVA MITAD DEL MUNDO |
| 622 | COLEGIO FACUNDO VELA |
| 623 | COLEGIO FANNY DE BAIRD |
| 624 | COLEGIO FAUSTO ENRIQUE MOLINA |

| | |
|------------|---|
| 625 | COLEGIO FAUSTO MOLINA |
| 626 | COLEGIO FEDERICO GONZALEZ SUAREZ |
| 627 | COLEGIO FELIX GRANJA CARRANCO |
| 628 | COLEGIO FELIX PRECIADO CAICEDO |
| 629 | COLEGIO FERNANDO CHAVEZ |
| 630 | COLEGIO FERNANDO DAQUILEMA |
| 631 | COLEGIO FICOA DE MONTALVO |
| 632 | COLEGIO FISCAL AMAZONAS |
| 633 | COLEGIO FISCAL DIURNO ARCHIDONA |
| 634 | COLEGIO FISCAL JUAN LEON MERA |
| 635 | COLEGIO FISCAL LUXEMBURGO |
| 636 | COLEGIO FISCAL MARISCAL ANTONIO JOSE DE SUCRE Y ALCALA |
| 637 | COLEGIO FISCAL MIXTO VENTANAS |
| 638 | COLEGIO FISCAL SAN GABRIEL |
| 639 | COLEGIO FISCAL TECNICO PLAYAS DE VILLAMIL |
| 640 | COLEGIO FISCOMISIONAL NUESTRA SEÑORA DE POMPEYA |
| 641 | COLEGIO FISCOMISIONAL CENTRO TALLER DE ARTE MARIA VALDEZ DE DILLON |
| 642 | COLEGIO FISCOMISIONAL DOMINGO SAVIO |
| 643 | COLEGIO FISCOMISIONAL ESTRELLA DEL MAR |
| 644 | COLEGIO FISCOMISIONAL FRAY AGUSTIN AZKUNAGA |
| 645 | COLEGIO FISCOMISIONAL INTERCULTURAL BILINGÜE ACHUAR |
| 646 | COLEGIO FISCOMISIONAL INTERCULTURAL BILINGÜE TUNA |
| 647 | COLEGIO FISCOMISIONAL LA PROVIDENCIA |
| 648 | COLEGIO FISCOMISIONAL MADRE DEL SALVADOR |
| 649 | COLEGIO FISCOMISIONAL MONSEÑOR BARTOLUCCI |
| 650 | COLEGIO FISCOMISIONAL MONSEÑOR OSCAR ARNULFO ROMERO |
| 651 | COLEGIO FISCOMISIONAL PAULO VI |
| 652 | COLEGIO FISCOMISIONAL PIERRE TEILHARD DE CHARDIN |
| 653 | COLEGIO FISCOMISIONAL RIO UPANO |
| 654 | COLEGIO FISCOMISIONAL SAGRADO CORAZON DE JESUS |
| 655 | COLEGIO FISCOMISIONAL SAN FRANCISCO DE ASIS |
| 656 | COLEGIO FISCOMISIONAL SAN JOSE BENITO COTTOLENGO |
| 657 | COLEGIO FISCOMISIONAL SAN LUIS GONZAGA |
| 658 | COLEGIO FISCOMISIONAL SANTA MARIA DE NAZARET |
| 659 | COLEGIO FISCOMISIONAL SANTA MARIA GORETTI |
| 660 | COLEGIO FLAVIO ALFARO |
| 661 | COLEGIO FLOR DE ORIENTE |

| | |
|------------|---|
| 662 | COLEGIO FLOR MARIA INFANTE |
| 663 | COLEGIO FLUMINENSE |
| 664 | COLEGIO FORESTAL |
| 665 | COLEGIO FRANCISCO ARIZAGA LUQUE |
| 666 | COLEGIO FRANCISCO CAMPOS COELLO |
| 667 | COLEGIO FRANCISCO FALQUEZ AMPUERO |
| 668 | COLEGIO FRANCISCO JOSE DE CALDAS |
| 669 | COLEGIO FRANCISCO OCHOA ORTIZ |
| 670 | COLEGIO FRANCISCO TAMARIZ VALDIVIEZO |
| 671 | COLEGIO FRANCISCO VALDIVIEZO ALVARADO |
| 672 | COLEGIO FRANCISCO XAVIER AGUIRRE ABAD |
| 673 | COLEGIO FRAY JODOCO RICKY |
| 674 | COLEGIO FRONTERA SUR |
| 675 | COLEGIO FUERTE MILITAR HUANCAVILCA |
| 676 | COLEGIO GABRIEL ARCENIO ULLAURI |
| 677 | COLEGIO GABRIEL GARCIA MORENO |
| 678 | COLEGIO GALAPAGOS |
| 679 | COLEGIO GALERAS |
| 680 | COLEGIO GALO PLAZA LASSO |
| 681 | COLEGIO GALO ROLANDO VELEZ RIVERA |
| 682 | COLEGIO GARCIA MORENO |
| 683 | COLEGIO GENERAL ANTONIO ELIZALDE |
| 684 | COLEGIO GENERAL CARLO MAGNO ANDRADE PAREDES |
| 685 | COLEGIO GENERAL PINTAG |
| 686 | COLEGIO GONZALO ABAD GRIJALVA |
| 687 | COLEGIO GONZALO CORDERO DAVILA |
| 688 | COLEGIO GONZALO DAVALOS VALDIVIESO |
| 689 | COLEGIO GONZALO ESCOBAR BARCIA |
| 690 | COLEGIO GONZALO ESCUDERO |
| 691 | COLEGIO GONZALO OLEAS ZAMBRANO |
| 692 | COLEGIO GONZALO ZALDUMBIDE |
| 693 | COLEGIO GORKY ELIZALDE M. |
| 694 | COLEGIO GRAN BRETAÑA |
| 695 | COLEGIO GUACHAPALA |
| 696 | COLEGIO GUALCHAN |
| 697 | COLEGIO GUALE |
| 698 | COLEGIO GUANAZAN |
| 699 | COLEGIO GUARE |
| 700 | COLEGIO GUAYLLABAMBA |
| 701 | COLEGIO GUILLERMO DURAN |

| | |
|-----|--|
| 702 | COLEGIO GUILLERMO HERRERA SANCHEZ |
| 703 | COLEGIO GUILLERMO ORDOÑEZ |
| 704 | COLEGIO GUIZHAGUINA |
| 705 | COLEGIO GUSTAVO EGÜEZ |
| 706 | COLEGIO GUSTAVO LEMOS RAMIREZ |
| 707 | COLEGIO HERCILIO PIANCHICHE OREJUELA |
| 708 | COLEGIO HERMANO MIGUEL LA SALLE |
| 709 | COLEGIO HERNAN GALLARDO MOSCOSO |
| 710 | COLEGIO HERNAN MALO GONZALEZ |
| 711 | COLEGIO HEROES DE 1941 |
| 712 | COLEGIO HEROES DE JAMBELI |
| 713 | COLEGIO HEROES DE PAQUISHA |
| 714 | COLEGIO HEROES DEL CENEP |
| 715 | COLEGIO HONORATO VASQUEZ |
| 716 | COLEGIO HORACIO HIDROVO |
| 717 | COLEGIO HUACA |
| 718 | COLEGIO HUAMBALO |
| 719 | COLEGIO HUAMBI |
| 720 | COLEGIO HUAMBOYA |
| 721 | COLEGIO HUANCAVILCA |
| 722 | COLEGIO HUAORANI |
| 723 | COLEGIO HUASIPAMBA |
| 724 | COLEGIO HUAYRAPUNGO |
| 725 | COLEGIO HUERTAS |
| 726 | COLEGIO HUGO MONCAYO |
| 727 | COLEGIO HUMBERTO FIERRO |
| 728 | COLEGIO HUMBERTO MOREIRA MARQUEZ |
| 729 | COLEGIO IBARRA |
| 730 | COLEGIO IGNACIO HERNANDEZ |
| 731 | COLEGIO IMBABURA |
| 732 | COLEGIO IMBANA |
| 733 | COLEGIO INDIGENA INTERCULTURAL BILINGÜE JATARI UNANCHA |
| 734 | COLEGIO INDOAMERICA |
| 735 | COLEGIO ING. FEDERICO PAEZ |
| 736 | COLEGIO ING. JOSE CALERO VITERI |
| 737 | COLEGIO ING. JOSE CORSINO CARDENAS |
| 738 | COLEGIO INGAPIRCA |
| 739 | COLEGIO INGUEZA |
| 740 | COLEGIO INTERCULTURAL BILINGÜE RIO AGUARICO DE LA |

| | |
|-----|--|
| | COMUNIDAD SAN PABLO |
| 741 | COLEGIO INTERCULTURAL BILINGÜE ACHULLAY |
| 742 | COLEGIO INTERCULTURAL BILINGÜE ALMINDARIS |
| 743 | COLEGIO INTERCULTURAL BILINGÜE ATAHUALPA |
| 744 | COLEGIO INTERCULTURAL BILINGÜE DAVID MILLER |
| 745 | COLEGIO INTERCULTURAL BILINGÜE GENERAL RUMIÑAHUI |
| 746 | COLEGIO INTERCULTURAL BILINGÜE HUAMANI |
| 747 | COLEGIO INTERCULTURAL BILINGÜE JOSE PEDRO MALDONADO DUQUE |
| 748 | COLEGIO INTERCULTURAL BILINGÜE LOS TIPINES |
| 749 | COLEGIO INTERCULTURAL BILINGÜE LUIS FELIPE WAJAREI |
| 750 | COLEGIO INTERCULTURAL BILINGÜE MAESTRO OSWALDO GUAYASAMIN CALERO |
| 751 | COLEGIO INTERCULTURAL BILINGÜE MONDAYACU |
| 752 | COLEGIO INTERCULTURAL BILINGÜE MONSEÑOR LEONIDAS PRAÑO VILLALBA |
| 753 | COLEGIO INTERCULTURAL BILINGUE RICARDO CERDA TAPUY |
| 754 | COLEGIO INTERCULTURAL BILINGÜE RIO BOBONAZA |
| 755 | COLEGIO INTERCULTURAL BILINGÜE RIO CANANDE |
| 756 | COLEGIO INTERCULTURAL BILINGÜE SAN GUISEL |
| 757 | COLEGIO INTERCULTURAL BILINGÜE SAN JACINTO |
| 758 | COLEGIO INTERCULTURAL BILINGÜE SANTIAGO DE QUITO |
| 759 | COLEGIO INTERCULTURAL BILINGÜE SEGUNDO JACOBO YEPEZ |
| 760 | COLEGIO INTERCULTURAL BILINGÜE S-N DE CRUZADALOMA |
| 761 | COLEGIO INTERCULTURAL BILINGUE S-N DE LA COMUNIDAD SAN FRANCISCO DE ASIS |
| 762 | COLEGIO INTERCULTURAL BILINGÜE SUSCAL |
| 763 | COLEGIO INTERCULTURAL BILINGÜE TARUKA |
| 764 | COLEGIO INTERCULTURAL BILINGÜE TSANTSA |
| 765 | COLEGIO INTERCULTURAL BILINGÜE ZHINA |
| 766 | COLEGIO INTERCULTURAL TECNICO AGROPECUARIO |
| 767 | COLEGIO ISAIAS HABIHANNA |
| 768 | COLEGIO ISIDRO AYORA |
| 769 | COLEGIO ISLA PIEDAD |
| 770 | COLEGIO ISMAEL PEREZ PAZMIÑO |
| 771 | COLEGIO ITALIA |
| 772 | COLEGIO JACINTO COLLAHUAZO |
| 773 | COLEGIO JACINTO JIJON Y CAAMAÑO |
| 774 | COLEGIO JADAN |

| | |
|-----|---|
| 775 | COLEGIO JAIME DEL HIERRO |
| 776 | COLEGIO JAIME HURTADO GONZALEZ |
| 777 | COLEGIO JAIME ROLDOS AGUILERA |
| 778 | COLEGIO JAMA |
| 779 | COLEGIO JAMBELI |
| 780 | COLEGIO JAVIER LOYOLA |
| 781 | COLEGIO JAVIER RIOFRIO SAMANIEGO |
| 782 | COLEGIO JOAQUIN GALLEGOS LARA |
| 783 | COLEGIO JORGE ALVAREZ |
| 784 | COLEGIO JORGE CARRERA ANDRADE |
| 785 | COLEGIO JORGE ENRIQUE CHAVEZ CELI - JUMON |
| 786 | COLEGIO JORGE ICAZA |
| 787 | COLEGIO JORGE ICAZA CORONEL |
| 788 | COLEGIO JORGE MANTILLA ORTEGA |
| 789 | COLEGIO JOSE ABEL CASTILLO |
| 790 | COLEGIO JOSE ALFREDO LLERENA |
| 791 | COLEGIO JOSE ANTONIO JARA |
| 792 | COLEGIO JOSE AQUILES VALENCIA |
| 793 | COLEGIO JOSE FALCONI DE TAURA |
| 794 | COLEGIO JOSE FELIX VALDIVIEZO |
| 795 | COLEGIO JOSE FIDEL HIDALGO P. |
| 796 | COLEGIO JOSE JOAQUIN DE OLMEDO |
| 797 | COLEGIO JOSE JULIAN ANDRADE |
| 798 | COLEGIO JOSE M. GARCIA MORENO |
| 799 | COLEGIO JOSE MARIA ASPIAZU Y AVILES |
| 800 | COLEGIO JOSE MARIA EGAS |
| 801 | COLEGIO JOSE MARIA VELASCO IBARRA |
| 802 | COLEGIO JOSE MEJIA DEL VALLE |
| 803 | COLEGIO JOSE PERALTA |
| 804 | COLEGIO JOSE PINO ICAZA |
| 805 | COLEGIO JOSE R. BUSTAMANTE |
| 806 | COLEGIO JOSE RAMIREZ REYNA |
| 807 | COLEGIO JOSE RIOFRIO Y VALDIVIEZO |
| 808 | COLEGIO JOSE RODRIGUEZ LABANDERA |
| 809 | COLEGIO JUAN ABEL ECHEVERRIA |
| 810 | COLEGIO JUAN B. MONTINI |
| 811 | COLEGIO JUAN CRUZ AIZPRUA |
| 812 | COLEGIO JUAN DE DIOS MARTINEZ MERA |
| 813 | COLEGIO JUAN DE SALINAS |
| 814 | COLEGIO JUAN E. MURILLO |

| | |
|------------|--|
| 815 | COLEGIO JUAN F. YEROVI |
| 816 | COLEGIO JUAN FRANCISCO ONTANEDA |
| 817 | COLEGIO JUAN LORENZO ANAPA |
| 818 | COLEGIO JUAN MONTALVO |
| 819 | COLEGIO JUAN PABLO II |
| 820 | COLEGIO JUAN RIVA |
| 821 | COLEGIO JUAN TANCA MARENGO |
| 822 | COLEGIO JUDITH IZA DE ANTON |
| 823 | COLEGIO JULIO PIMENTEL CARBO |
| 824 | COLEGIO JULIO CARCHI VARGAS |
| 825 | COLEGIO JULIO ERNESTO CELI |
| 826 | COLEGIO JULIO MENA VELEZ |
| 827 | COLEGIO LA ABUNDANCIA |
| 828 | COLEGIO LA ESPERANZA |
| 829 | COLEGIO LA INDEPENDENCIA |
| 830 | COLEGIO LA INDUSTRIA |
| 831 | COLEGIO LA LIBERTAD |
| 832 | COLEGIO LA PILA |
| 833 | COLEGIO LA TINGUE |
| 834 | COLEGIO LA TOLA |
| 835 | COLEGIO LA UNION |
| 836 | COLEGIO LA VICTORIA |
| 837 | COLEGIO LAGO AGRIO |
| 838 | COLEGIO LAS DELICIAS |
| 839 | COLEGIO LAS PALMAS |
| 840 | COLEGIO LASTENIA ISABEL VERA PINARGOTE |
| 841 | COLEGIO LATACUNGA |
| 842 | COLEGIO LAUTARO ASPIAZU CEDEÑO |
| 843 | COLEGIO LAUTARO VICENTE LOAYZA |
| 844 | COLEGIO LCDO. VICENTE BASTIDAS REINOSO |
| 845 | COLEGIO LEONARDO MALDONADO PEREZ |
| 846 | COLEGIO LEONIDAS PLAZA |
| 847 | COLEGIO LEOVIGILDO LOAYZA |
| 848 | COLEGIO LIBERTAD DEL TIMBRE |
| 849 | COLEGIO LIBERTADOR BOLIVAR |
| 850 | COLEGIO LIGDANO CHAVEZ |
| 851 | COLEGIO LIMO |
| 852 | COLEGIO LINCOLN LARREA |
| 853 | COLEGIO LOMAS DE SARGENTILLO |
| 854 | COLEGIO LOS ANDES |

| | |
|------------|---|
| 855 | COLEGIO LOS BABAHOYOS |
| 856 | COLEGIO LOS CAÑARIS, PARROQUIA LUIS CORDERO |
| 857 | COLEGIO LOS GUAYACANES |
| 858 | COLEGIO LOS SALASACAS |
| 859 | COLEGIO LOS VERGELES |
| 860 | COLEGIO LUIS BONINI PINO |
| 861 | COLEGIO LUIS DUEÑAS VERA |
| 862 | COLEGIO LUIS ESPINOSA TAMAYO |
| 863 | COLEGIO LUIS FELIPE BORJA |
| 864 | COLEGIO LUIS FELIPE BORJA DEL ALCAZAR |
| 865 | COLEGIO LUIS FERNANDO RUIZ |
| 866 | COLEGIO LUIS FERNANDO VIVERO |
| 867 | COLEGIO LUIS G. TUFÍÑO |
| 868 | COLEGIO LUIS ISCH CHIRIBOGA |
| 869 | COLEGIO LUIS MANUEL GONZALEZ RODAS |
| 870 | COLEGIO LUIS MONSALVE POZO |
| 871 | COLEGIO LUIS PLUTARCO CEVALLOS |
| 872 | COLEGIO LUIS RIVADENEIRA |
| 873 | COLEGIO LUIS VEGA GARRIDO |
| 874 | COLEGIO LUMBAQUI |
| 875 | COLEGIO LUZ Y GUIA |
| 876 | COLEGIO MACANDAMINE |
| 877 | COLEGIO MACAS |
| 878 | COLEGIO MACHACHI |
| 879 | COLEGIO MACHALA |
| 880 | COLEGIO MADRE BERNARDA |
| 881 | COLEGIO MALCHINGUI |
| 882 | COLEGIO MALDONADO |
| 883 | COLEGIO MALIMPIA |
| 884 | COLEGIO MANUEL BENJAMIN CARRION |
| 885 | COLEGIO MANUEL CASTILLO HIDALGO |
| 886 | COLEGIO MANUEL CORDOVA GALARZA |
| 887 | COLEGIO MANUEL DEL PINO |
| 888 | COLEGIO MANUEL DONOSO ARMAS |
| 889 | COLEGIO MANUEL ENRIQUE RENGEL |
| 890 | COLEGIO MANUEL J. JARAMILLO |
| 891 | COLEGIO MANUEL SEGUNDO ORMAZA BRIONES |
| 892 | COLEGIO MANUEL VITERI CAMACHO |
| 893 | COLEGIO MANUELA GARAICOA DE CALDERON |
| 894 | COLEGIO MANUELA SAENZ |

| | |
|------------|--|
| 895 | COLEGIO MARCELINO MARIDUEÑA |
| 896 | COLEGIO MARCO SUBIA MARTINEZ |
| 897 | COLEGIO MARCOS OCHOA MUÑOZ |
| 898 | COLEGIO MARGARITA CORTEZ |
| 899 | COLEGIO MARGARITA PONCE GANGOTENA |
| 900 | COLEGIO MARIA AUXILIADORA |
| 901 | COLEGIO MARIA EUGENIA DE RUPERTI |
| 902 | COLEGIO MARIA EUGENIA DURAN BALLEEN |
| 903 | COLEGIO MARIANO BENITEZ |
| 904 | COLEGIO MARINA CASTILLO DE YEPEZ |
| 905 | COLEGIO MARIO MINUCHE |
| 906 | COLEGIO MARIO OÑA PERDOMO |
| 907 | COLEGIO MARISCAL ANTONIO JOSE DE SUCRE |
| 908 | COLEGIO MARISCAL DE AYACUCHO |
| 909 | COLEGIO MARISCAL SUCRE |
| 910 | COLEGIO MARTHA BUCARAM DE ROLDOS |
| 911 | COLEGIO MATILDE HIDALGO PROCEL |
| 912 | COLEGIO MAXIMILIANO SPILLER |
| 913 | COLEGIO MIGUEL ANGEL CAZARES |
| 914 | COLEGIO MIGUEL ANGEL CORRAL |
| 915 | COLEGIO MIGUEL ANGEL LEON PONTON |
| 916 | COLEGIO MIGUEL MARTINEZ SERRANO |
| 917 | COLEGIO MIGUEL MERCHAN OCHOA |
| 918 | COLEGIO MIGUEL MORAN LUCIO |
| 919 | COLEGIO MIGUEL MORENO ORDOÑEZ |
| 920 | COLEGIO MIGUEL RIOFRIO |
| 921 | COLEGIO MIGUEL SANCHEZ ASTUDILLO |
| 922 | COLEGIO MILITAR HEROES DEL CENEP |
| 923 | COLEGIO MISAHUALLI |
| 924 | COLEGIO MIXTO ALBERTO GUERRERO MARTINEZ |
| 925 | COLEGIO MODESTO CHAVEZ FRANCO |
| 926 | COLEGIO MOLLETURO |
| 927 | COLEGIO MONSEÑOR ALEJANDRO LABACA UGARTE |
| 928 | COLEGIO MONSEÑOR ANTONIO CABRI |
| 929 | COLEGIO MONSEÑOR LEONIDAS PROAÑO |
| 930 | COLEGIO MONSERRATE ALAVA DE GONZALEZ |
| 931 | COLEGIO MONTALVO |
| 932 | COLEGIO MONTE OLIVO |
| 933 | COLEGIO MOSEÑOR JORGE MOSQUERA BARREIRO |
| 934 | COLEGIO MUEY |

| | |
|------------|--|
| 935 | COLEGIO MULALO |
| 936 | COLEGIO MUNICIPIO DE LORETO |
| 937 | COLEGIO MUSHULLACTA |
| 938 | COLEGIO NACIONAL SANTA ROSA DE CERRITOS |
| 939 | COLEGIO NACIONAL 26 DE OCTUBRE |
| 940 | COLEGIO NACIONAL DANIEL ROGERS |
| 941 | COLEGIO NACIONAL DOMINGO MEDINA ZURITA |
| 942 | COLEGIO NACIONAL EXPERIMENTAL CAP. EDMUNDO CHIRIBOGA |
| 943 | COLEGIO NACIONAL INDANZA |
| 944 | COLEGIO NACIONAL JONDACHI |
| 945 | COLEGIO NACIONAL MANUEL GONZALO ALBAN RUMAZO |
| 946 | COLEGIO NACIONAL MIXTO GONZOL |
| 947 | COLEGIO NACIONAL MIXTO INTERCULTURAL BILINGÜE CALANCHA |
| 948 | COLEGIO NACIONAL MIXTO SUSUDEL |
| 949 | COLEGIO NACIONAL NOCTURNO RAUL DELGADO GARAY |
| 950 | COLEGIO NACIONAL NOCTURNO SEIS DE OCTUBRE |
| 951 | COLEGIO NACIONAL NOCTURNO UNE |
| 952 | COLEGIO NACIONAL PACAYACU |
| 953 | COLEGIO NACIONAL PEDERNALES |
| 954 | COLEGIO NACIONAL REPUBLICA DEL ECUADOR |
| 955 | COLEGIO NACIONAL RUMISHITANA |
| 956 | COLEGIO NACIONAL SAN JOSE |
| 957 | COLEGIO NACIONAL SHUNGUMARCA |
| 958 | COLEGIO NACIONAL TECNICO AGROPECUARIO SAN CARLOS |
| 959 | COLEGIO NACIONAL TECNICO ASCAZUBI |
| 960 | COLEGIO NACIONAL TECNICO SAN BARTOLOME |
| 961 | COLEGIO NACIONAL VELASCO IBARRA |
| 962 | COLEGIO NANEGAL EN NANEGAL GRANDE |
| 963 | COLEGIO NARANJITO |
| 964 | COLEGIO NATALIA JARRIN |
| 965 | COLEGIO NELSON ESTUPIÑAN BASS |
| 966 | COLEGIO NELSON IZQUIERDO NAULA |
| 967 | COLEGIO NELSON MINA ACHILIE |
| 968 | COLEGIO NELSON ORTIZ STEFANUTO |
| 969 | COLEGIO NEPTALI SANCHO JARAMILLO |
| 970 | COLEGIO NESTOR MOGOLLON |
| 971 | COLEGIO NICOLAS CLEMENTE PONCE BORJA |
| 972 | COLEGIO NICOLAS INFANTE DIAZ |

| | |
|-------------|---|
| 973 | COLEGIO NICOLAS JIMENEZ |
| 974 | COLEGIO NOCTURNO ATUNTAQUI |
| 975 | COLEGIO NOCTURNO CATAMAYO |
| 976 | COLEGIO NOCTURNO CHIMBO |
| 977 | COLEGIO NOCTURNO CIUDAD DE BALZAR |
| 978 | COLEGIO NOCTURNO ELOY ALFARO DE DURAN |
| 979 | COLEGIO NOCTURNO JAIME ROLDOS AGUILERA |
| 980 | COLEGIO NOCTURNO JOSE MARIA ESTRADA COELLO |
| 981 | COLEGIO NOCTURNO JUAN MONTALVO |
| 982 | COLEGIO NOCTURNO JULIO I. ESPINOSA D. |
| 983 | COLEGIO NOCTURNO LEONIDAS GUERRERO |
| 984 | COLEGIO NOCTURNO MANUEL IGNACIO MONTEROS VALDIVIEZO |
| 985 | COLEGIO NOCTURNO MARIANO SUAREZ VEINTIMILLA |
| 986 | COLEGIO NOCTURNO SAN FRANCISCO |
| 987 | COLEGIO NOCTURNO UNE DEL AZUAY |
| 988 | COLEGIO NOCTURNO UNION NACIONAL DE EDUCADORES |
| 989 | COLEGIO NUESTRA SEÑORA DE FATIMA |
| 990 | COLEGIO NUEVA AURORA |
| 991 | COLEGIO NUEVA CONCORDIA |
| 992 | COLEGIO NUEVA JERUSALEN |
| 993 | COLEGIO NUEVA TARQUI |
| 994 | COLEGIO NUEVE DE OCTUBRE |
| 995 | COLEGIO NUEVO ECUADOR |
| 996 | COLEGIO NUEVO ROCAFUERTE |
| 997 | COLEGIO NUEVOS HORIZONTES |
| 998 | COLEGIO NULTI |
| 999 | COLEGIO NUMA POMPILLO LLONA |
| 1000 | COLEGIO OCEANO PACIFICO |
| 1001 | COLEGIO OCHO DE DICIEMBRE |
| 1002 | COLEGIO OCTAVIO CORDERO PALACIOS |
| 1003 | COLEGIO OLIVA CARDENAS DE SANCHEZ |
| 1004 | COLEGIO OLMEDO |
| 1005 | COLEGIO ONCE DE MARZO |
| 1006 | COLEGIO ONCE DE NOVIEMBRE |
| 1007 | COLEGIO OÑA |
| 1008 | COLEGIO ORIANGA |
| 1009 | COLEGIO ORIENTE ECUATORIANO |
| 1010 | COLEGIO OSWALDO CASTRO INTRIAGO |
| 1011 | COLEGIO OTHON CASTILLO VELEZ |

| | |
|-------------|--|
| 1012 | COLEGIO OTTO AROSEMENA GOMEZ |
| 1013 | COLEGIO OTTO AROSEMENA GOMEZ DE MILAGRO |
| 1014 | COLEGIO PABLO ANIBAL VELA |
| 1015 | COLEGIO PADRE OTTORINO TODESCATO |
| 1016 | COLEGIO PAJAN |
| 1017 | COLEGIO PALESTINA |
| 1018 | COLEGIO PALMAR |
| 1019 | COLEGIO PALMAR DEL BIMBE |
| 1020 | COLEGIO PALORA |
| 1021 | COLEGIO PAPALLACTA |
| 1022 | COLEGIO PAQUISHA |
| 1023 | COLEGIO PASA |
| 1024 | COLEGIO PASTORA ITURRALDE |
| 1025 | COLEGIO PATRIA ECUATORIANA |
| 1026 | COLEGIO PATRIMONIO DE LA HUMANIDAD |
| 1027 | COLEGIO PEDRO ANTONIO SAAD-RECINTO 26 DE AGOSTO |
| 1028 | COLEGIO PEDRO CARBO |
| 1029 | COLEGIO PEDRO ECHEVERRIA TERAN |
| 1030 | COLEGIO PEDRO FRANCO DAVILA |
| 1031 | COLEGIO PEDRO PABLO GOMEZ |
| 1032 | COLEGIO PEDRO TOBIAS ZAMBRANO VERA |
| 1033 | COLEGIO PEDRO VICENTE MALDONADO |
| 1034 | COLEGIO PEDRO VICTOR FALCONI |
| 1035 | COLEGIO PEDRO ZAMBRANO BARCIA DE PORTOVIEJO |
| 1036 | COLEGIO PEDRO ZAMBRANO IZAGUIRRE |
| 1037 | COLEGIO PENINSULA DE SANTA ELENA |
| 1038 | COLEGIO PETRILLO |
| 1039 | COLEGIO PIARTAL |
| 1040 | COLEGIO PICAIHUA |
| 1041 | COLEGIO PICHINCHA |
| 1042 | COLEGIO PICOAZA |
| 1043 | COLEGIO PILAHUIN |
| 1044 | COLEGIO PILOTO EXPERIMENTAL CAMILO PONCE ENRIQUEZ |
| 1045 | COLEGIO PIMAMPIRO |
| 1046 | COLEGIO PINDAL |
| 1047 | COLEGIO PIO JARAMILLO ALVARADO |
| 1048 | COLEGIO POALO |
| 1049 | COLEGIO POMASQUI |
| 1050 | COLEGIO POPULAR FISCAL A DISTANCIA JAIME ESTRADA BONILLA |

| | |
|-------------|---|
| 1051 | COLEGIO POPULAR JUAN MONTALVO |
| 1052 | COLEGIO POPULAR NOCTURNO MANUELA CAÑIZARES |
| 1053 | COLEGIO POPULAR TÉCNICO SAN GREGORIO |
| 1054 | COLEGIO POROTOYACU |
| 1055 | COLEGIO PORTOVIEJO |
| 1056 | COLEGIO POTOSI |
| 1057 | COLEGIO PRESIDENTE CARLOS AROSEMENA TOLA |
| 1058 | COLEGIO PRESIDENTE DIEGO NOBOA |
| 1059 | COLEGIO PRESIDENTE ISIDRO AYORA |
| 1060 | COLEGIO PRESIDENTE JERONIMO CARRION |
| 1061 | COLEGIO PRESIDENTE JOSE LUIS TAMAYO |
| 1062 | COLEGIO PRESIDENTE JUAN JOSE FLORES |
| 1063 | COLEGIO PRESIDENTE VICENTE RAMON ROCA |
| 1064 | COLEGIO PREVISTERO REASCO ORTIZ |
| 1065 | COLEGIO PRIMERO DE ABRIL |
| 1066 | COLEGIO PRIMERO DE JUNIO |
| 1067 | COLEGIO PRIMERO DE MAYO |
| 1068 | COLEGIO PRIMICIAS DE LA CULTURA DE QUITO |
| 1069 | COLEGIO PROCER ANTONIO AGUIRRE |
| 1070 | COLEGIO PROCER CARLOS MONTUFAR Y LARREA RECINTO EL PLACER |
| 1071 | COLEGIO PROCER CUERO Y CAICEDO |
| 1072 | COLEGIO PROCER JOSE DE ANTEPARA |
| 1073 | COLEGIO PROCER JOSE PICOITA |
| 1074 | COLEGIO PROCER JOSE PONTON FIALLOS |
| 1075 | COLEGIO PROCER LEON DE FEBRES CORDERO |
| 1076 | COLEGIO PROCER MANUEL QUIROGA |
| 1077 | COLEGIO PROCER NICASIO GONZALEZ |
| 1078 | COLEGIO PROF. RAMON BEDOYA NAVIA |
| 1079 | COLEGIO PROF. RICARDO ALVAREZ MANTILLA |
| 1080 | COLEGIO PROFESOR ANGEL JACINTO VILLACRES ESPIN |
| 1081 | COLEGIO PROFESOR FRANCISCO TERAN |
| 1082 | COLEGIO PROFESOR MANUEL ALVAREZ M. |
| 1083 | COLEGIO PROFESOR MOISES GAMES GONZALEZ |
| 1084 | COLEGIO PROFESOR RICHAR VERA ESTACIO |
| 1085 | COLEGIO PROVINCIA DE BOLIVAR |
| 1086 | COLEGIO PROVINCIA DE BOLIVAR DE SAN SIMON |
| 1087 | COLEGIO PROVINCIA DE CHIMBORAZO |
| 1088 | COLEGIO PROVINCIA DE CHIMBORAZO DE PALLATANGA |
| 1089 | COLEGIO PROVINCIA DE COTOPAXI |

| | |
|-------------|---|
| 1090 | COLEGIO PROVINCIA DE ESMERALDAS |
| 1091 | COLEGIO PROVINCIA DE IMBABURA |
| 1092 | COLEGIO PROVINCIA DE LOJA |
| 1093 | COLEGIO PROVINCIA DE LOS LAGOS |
| 1094 | COLEGIO PROVINCIA DE LOS RIOS |
| 1095 | COLEGIO PROVINCIA DE PASTAZA |
| 1096 | COLEGIO PROVINCIA DE PICHINCHA |
| 1097 | COLEGIO PROVINCIA DEL AZUAY |
| 1098 | COLEGIO PROVINCIA DEL CAÑAR |
| 1099 | COLEGIO PROVINCIA DEL CARCHI |
| 1100 | COLEGIO PROVINCIA DEL GUAYAS |
| 1101 | COLEGIO PUCARA |
| 1102 | COLEGIO PUCAYACU |
| 1103 | COLEGIO PUEBLO NUEVO |
| 1104 | COLEGIO PUERTO CAYO |
| 1105 | COLEGIO PUERTO LIMON |
| 1106 | COLEGIO PUERTO NUEVO |
| 1107 | COLEGIO PUJILI |
| 1108 | COLEGIO PUNA |
| 1109 | COLEGIO QUEVEDO |
| 1110 | COLEGIO QUIJOS |
| 1111 | COLEGIO QUINCHE FELIX REZABALA |
| 1112 | COLEGIO QUINCHE FELIX REZABALA DE CALCETA |
| 1113 | COLEGIO QUISAPINCHA |
| 1114 | COLEGIO QUITIÑO LIBRE |
| 1115 | COLEGIO QUITUMBE |
| 1116 | COLEGIO RAFAEL CHICO PEÑAHERRERA |
| 1117 | COLEGIO RAFAEL GARCIA GOYENA |
| 1118 | COLEGIO RAFAEL LARREA ANDRADE |
| 1119 | COLEGIO RAFAEL MARIA ARIZAGA |
| 1120 | COLEGIO RAFAEL MORAN VALVERDE |
| 1121 | COLEGIO RAFAEL RODRIGUEZ PALACIOS |
| 1122 | COLEGIO RAFAEL SOTOMAYOR LUNA |
| 1123 | COLEGIO RAFAEL VASCONEZ GOMEZ |
| 1124 | COLEGIO RAMON RIOFRIO BUSTAMANTE |
| 1125 | COLEGIO RAMON SAMANIEGO PALACIOS |
| 1126 | COLEGIO RASHID TORBAY |
| 1127 | COLEGIO RAUL ANDRADE |
| 1128 | COLEGIO RAYMOND MAUGE THONIEL |
| 1129 | COLEGIO REAL AUDIENCIA DE QUITO |

| | |
|-------------|--|
| 1130 | COLEGIO REGULO DE MORA |
| 1131 | COLEGIO REINALDO ESPINOZA |
| 1132 | COLEGIO REMIGIO CRESPO TORAL |
| 1133 | COLEGIO REMIGIO GEO GOMEZ |
| 1134 | COLEGIO REMIGIO ROMERO Y CORDERO |
| 1135 | COLEGIO REMIGIO TAMARIZ CRESPO |
| 1136 | COLEGIO REPUBLICA DE ALEMANIA |
| 1137 | COLEGIO REPUBLICA DE CANADA |
| 1138 | COLEGIO REPUBLICA DE MEXICO |
| 1139 | COLEGIO REPUBLICA DEL ECUADOR |
| 1140 | COLEGIO REPUBLICA DEL PERU |
| 1141 | COLEGIO REVERENDO PADRE JORGE SANCHEZ MORENO |
| 1142 | COLEGIO RICARDO CORNEJO NARANJO |
| 1143 | COLEGIO RICARDO CORNEJO ROSALES |
| 1144 | COLEGIO RICARDO PAREDES ROMERO |
| 1145 | COLEGIO RICAURTE |
| 1146 | COLEGIO RIO CENEPA |
| 1147 | COLEGIO RIO COCA |
| 1148 | COLEGIO RIO NANGARITZA |
| 1149 | COLEGIO RIO TOMBAMBA |
| 1150 | COLEGIO RIO VERDE |
| 1151 | COLEGIO ROBERTO ALFREDO ARREGUI |
| 1152 | COLEGIO ROBERTO LUIS CERVANTES MONTAÑO |
| 1153 | COLEGIO ROCAFUERTE |
| 1154 | COLEGIO RODRIGO BARRENO COBO |
| 1155 | COLEGIO ROSA HERLINDA GARCIA DE GARCIA |
| 1156 | COLEGIO ROSA ZARATE |
| 1157 | COLEGIO RUBEN CEVALLOS VEGA |
| 1158 | COLEGIO RUMIÑAHUI |
| 1159 | COLEGIO RUMIÑAHUI DE QUITO |
| 1160 | COLEGIO RUMIÑAHUI DE SANGOLQUI |
| 1161 | COLEGIO RUMIPAMBA |
| 1162 | COLEGIO SABANETILLA |
| 1163 | COLEGIO SAGRADO CORAZON |
| 1164 | COLEGIO SALAMANCA |
| 1165 | COLEGIO SALINAS |
| 1166 | COLEGIO SALUSTIO GILER ALAVA |
| 1167 | COLEGIO SAMBORONDON |
| 1168 | COLEGIO SAN ANDRES |
| 1169 | COLEGIO SAN ANTONIO DE PADUA |

| | |
|------|------------------------------------|
| 1170 | COLEGIO SAN CAMILO DE QUEVEDO |
| 1171 | COLEGIO SAN CRISTOBAL |
| 1172 | COLEGIO SAN FELIPE |
| 1173 | COLEGIO SAN FRANCISCO |
| 1174 | COLEGIO SAN FRANCISCO DE ONZOLE |
| 1175 | COLEGIO SAN FRANCISCO DE QUITO |
| 1176 | COLEGIO SAN FRANCISCO DEL CABO |
| 1177 | COLEGIO SAN FRANCISCO XAVIER |
| 1178 | COLEGIO SAN GREGORIO |
| 1179 | COLEGIO SAN ISIDRO |
| 1180 | COLEGIO SAN JOAQUIN |
| 1181 | COLEGIO SAN JOSE |
| 1182 | COLEGIO SAN JOSE DE MANTA |
| 1183 | COLEGIO SAN JOSE DE MINAS |
| 1184 | COLEGIO SAN JOSE OBRERO |
| 1185 | COLEGIO SAN JUAN |
| 1186 | COLEGIO SAN LUIS DE PAMBIL |
| 1187 | COLEGIO SAN MATEO |
| 1188 | COLEGIO SAN MIGUEL DE LOS BANCOS |
| 1189 | COLEGIO SAN PABLO |
| 1190 | COLEGIO SAN PEDRO DE SHAGLY |
| 1191 | COLEGIO SAN PEDRO DE VILCABAMBA |
| 1192 | COLEGIO SAN PLACIDO |
| 1193 | COLEGIO SAN RAFAEL |
| 1194 | COLEGIO SAN VICENTE DEL BUA |
| 1195 | COLEGIO SANCHEZ Y CIFUENTES |
| 1196 | COLEGIO SANTA ANA DE COTACACHI |
| 1197 | COLEGIO SANTA LUCIA |
| 1198 | COLEGIO SANTA MARIA |
| 1199 | COLEGIO SANTA MARIA DE LAS CAYAPAS |
| 1200 | COLEGIO SANTA MARIA MAZARELLO |
| 1201 | COLEGIO SANTA MARTHA |
| 1202 | COLEGIO SANTA RITA |
| 1203 | COLEGIO SANTA ROSA |
| 1204 | COLEGIO SANTA TERESA |
| 1205 | COLEGIO SANTIAGO |
| 1206 | COLEGIO SANTIAGO DE GUAYAQUIL |
| 1207 | COLEGIO SANTIAGO ROLDOS |
| 1208 | COLEGIO SANTO DOMINGO |
| 1209 | COLEGIO SAQUISILI |

| | |
|------|---|
| 1210 | COLEGIO SARA MARIA BUSTILLOS DE ARTEAGA |
| 1211 | COLEGIO SARA SERRANO DE MARIDUEÑA |
| 1212 | COLEGIO SARAYACU |
| 1213 | COLEGIO SEGUNDO CUEVA CELI |
| 1214 | COLEGIO SEGUNDO ORELLANA |
| 1215 | COLEGIO SEIS DE DICIEMBRE |
| 1216 | COLEGIO SEIS DE OCTUBRE |
| 1217 | COLEGIO SERAFINA QUINTERO |
| 1218 | COLEGIO SERVIO SERRANO CORREA |
| 1219 | COLEGIO SHUMIRAL |
| 1220 | COLEGIO SIETE DE NOVIEMBRE |
| 1221 | COLEGIO SILVIO LUIS HARO ALVEAR |
| 1222 | COLEGIO SIMON BOLIVAR |
| 1223 | COLEGIO SIMON BOLIVAR DE PORTOVIEJO |
| 1224 | COLEGIO SIMON BOLIVAR DE SAN PEDRO DE SUMA |
| 1225 | COLEGIO SIMON PLATA TORRES |
| 1226 | COLEGIO SIMON RODRIGUEZ |
| 1227 | COLEGIO SINAI |
| 1228 | COLEGIO SININCAY |
| 1229 | COLEGIO S-N DE CUMBAYA |
| 1230 | COLEGIO S-N DE LLANO CHICO |
| 1231 | COLEGIO S-N DE NANEGALITO |
| 1232 | COLEGIO SOLDADO MONGE |
| 1233 | COLEGIO STEPHEN HAWKING |
| 1234 | COLEGIO SUCRE |
| 1235 | COLEGIO SUCRE MIELES |
| 1236 | COLEGIO SUCUMBIOS |
| 1237 | COLEGIO SULTANA DE EL ORO |
| 1238 | COLEGIO SUPERIOR TECNOLOGICO HISPANOAMERICA |
| 1239 | COLEGIO TABACUNDO |
| 1240 | COLEGIO TABIAZO |
| 1241 | COLEGIO TACITO ORTIZ URRIOLA |
| 1242 | COLEGIO TAISHA |
| 1243 | COLEGIO TARCILA BEDON BATIOJA |
| 1244 | COLEGIO TARQUI |
| 1245 | COLEGIO TAYUZA |
| 1246 | COLEGIO TECNICO MOROMORO |
| 1247 | COLEGIO TECNICO GUALACEO |
| 1248 | COLEGIO TECNICO JAVERIANO |
| 1249 | COLEGIO TECNICO MORASPUNGO |

| | |
|-------------|--|
| 1250 | COLEGIO TECNICO SANTA ISABEL |
| 1251 | COLEGIO TECNICO 10 DE ENERO |
| 1252 | COLEGIO TECNICO 11 DE NOVIEMBRE |
| 1253 | COLEGIO TECNICO 12 DE DICIEMBRE |
| 1254 | COLEGIO TECNICO 12 DE FEBRERO DE LOS SACHAS |
| 1255 | COLEGIO TECNICO 12 DE NOVIEMBRE |
| 1256 | COLEGIO TECNICO 13 DE OCTUBRE |
| 1257 | COLEGIO TECNICO 14 DE OCTUBRE |
| 1258 | COLEGIO TECNICO 17 DE ABRIL |
| 1259 | COLEGIO TECNICO 22 DE MARZO |
| 1260 | COLEGIO TECNICO 24 DE JULIO |
| 1261 | COLEGIO TECNICO 26 DE FEBRERO |
| 1262 | COLEGIO TECNICO 26 DE NOVIEMBRE |
| 1263 | COLEGIO TECNICO 27 DE NOVIEMBRE |
| 1264 | COLEGIO TECNICO 30 DE SEPTIEMBRE |
| 1265 | COLEGIO TECNICO 7 DE OCTUBRE |
| 1266 | COLEGIO TECNICO 8 DE NOVIEMBRE |
| 1267 | COLEGIO TECNICO AGROINDUSTRIAL CHARAPOTO |
| 1268 | COLEGIO TECNICO AGROINDUSTRIAL SAN PEDRO |
| 1269 | COLEGIO TECNICO AGRONOMICO SALESIANO |
| 1270 | COLEGIO TECNICO AGROPECUARIO 29 DE AGOSTO |
| 1271 | COLEGIO TECNICO AGROPECUARIO CHILLA |
| 1272 | COLEGIO TECNICO AGROPECUARIO JORGE CHIRIBOGA GUERRERO |
| 1273 | COLEGIO TECNICO AGROPECUARIO LIC. MIGUEL ANTOLIANO SALINAS JARAMILLO |
| 1274 | COLEGIO TECNICO AGROPECUARIO POMPEYA - COTAP |
| 1275 | COLEGIO TECNICO AGROPECUARIO POPULAR SURUPUCYU |
| 1276 | COLEGIO TECNICO AGROPECUARIO RIO PUCA |
| 1277 | COLEGIO TECNICO AGROPECUARIO LOGROÑO |
| 1278 | COLEGIO TECNICO AGUSTIN CUEVA SAENZ |
| 1279 | COLEGIO TECNICO ALAJUELA |
| 1280 | COLEGIO TECNICO ALANGASI |
| 1281 | COLEGIO TECNICO ALBERTINA RIVAS MEDINA |
| 1282 | COLEGIO TECNICO ALEJANDRO ANDRADE |
| 1283 | COLEGIO TECNICO ALESSANDRO VOLTA |
| 1284 | COLEGIO TECNICO ALFREDO ALBORNOZ |
| 1285 | COLEGIO TECNICO ALFREDO PEREZ GUERRERO |
| 1286 | COLEGIO TECNICO ALONSO DE MERCADILLO |
| 1287 | COLEGIO TECNICO ANA ROSA VALDIVIESO DE LANDIVAR |

| | |
|------|---|
| 1288 | COLEGIO TECNICO ANCON |
| 1289 | COLEGIO TECNICO ANGEL BARBISOTTY |
| 1290 | COLEGIO TECNICO ANGEL TINOCO RUIZ |
| 1291 | COLEGIO TECNICO ARENILLAS |
| 1292 | COLEGIO TECNICO ASAAD BUCARAM |
| 1293 | COLEGIO TECNICO ATAHUALPA |
| 1294 | COLEGIO TECNICO AUGUSTO ARIAS |
| 1295 | COLEGIO TECNICO AYAPAMBA |
| 1296 | COLEGIO TECNICO BELLAVISTA |
| 1297 | COLEGIO TECNICO BORBON |
| 1298 | COLEGIO TECNICO CAPITAN GIOVANNI CALLES LASCANO |
| 1299 | COLEGIO TECNICO CARLOS AGUILAR VASQUEZ |
| 1300 | COLEGIO TECNICO CARLOS CONCHA |
| 1301 | COLEGIO TECNICO CARLOS POMERIO ZAMBRANO |
| 1302 | COLEGIO TECNICO CARLOS UBIDIA ALBUJA |
| 1303 | COLEGIO TECNICO CARMEN MORA DE ENCALADA |
| 1304 | COLEGIO TECNICO CASCALES |
| 1305 | COLEGIO TECNICO CHAGUARPAMBA |
| 1306 | COLEGIO TECNICO CHINQUINTAD |
| 1307 | COLEGIO TECNICO CLEMENTE YEROVI |
| 1308 | COLEGIO TECNICO CUMANDA |
| 1309 | COLEGIO TECNICO CUMBE |
| 1310 | COLEGIO TECNICO DANIEL CORDOVA TORAL |
| 1311 | COLEGIO TECNICO DE AGRICULTURA DE CHUNCHI |
| 1312 | COLEGIO TECNICO DE AGRICULTURA DE QUININDE |
| 1313 | COLEGIO TECNICO DE AGRICULTURA DE SAN LORENZO |
| 1314 | COLEGIO TECNICO DE AGRICULTURA PUEBLOVIEJO |
| 1315 | COLEGIO TECNICO DOCE DE FEBRERO |
| 1316 | COLEGIO TECNICO DR. MANUEL CARRION PINZANO |
| 1317 | COLEGIO TECNICO DURAN |
| 1318 | COLEGIO TECNICO ECUADOR |
| 1319 | COLEGIO TECNICO ECUADOR AMAZONICO |
| 1320 | COLEGIO TECNICO EDMUNDO CEVALLOS |
| 1321 | COLEGIO TECNICO EDUARDO SALAZAR GOMEZ |
| 1322 | COLEGIO TECNICO EL ENO |
| 1323 | COLEGIO TECNICO EL LAUREL |
| 1324 | COLEGIO TECNICO EL PAN |
| 1325 | COLEGIO TECNICO EL PARAISO |
| 1326 | COLEGIO TECNICO EL TAMBO |
| 1327 | COLEGIO TECNICO EL TRIUNFO |

| | |
|-------------|---|
| 1328 | COLEGIO TECNICO EMIGDIO ESPARZA |
| 1329 | COLEGIO TECNICO ETZA |
| 1330 | COLEGIO TÉCNICO EXPERIMENTAL MARTHA BUCARAM DE ROLDOS |
| 1331 | COLEGIO TECNICO EXPERIMENTAL PROVINCIA DE COTOPAXI |
| 1332 | COLEGIO TÉCNICO EXPERIMENTAL SALESIANO FISCOMISIONAL DON BOSCO |
| 1333 | COLEGIO TECNICO FAUSTO MOLINA DE TARQUI |
| 1334 | COLEGIO TECNICO FAUSTO VALLEJO |
| 1335 | COLEGIO TECNICO FEBRES CORDERO |
| 1336 | COLEGIO TECNICO FERNANDO DOBRONSKY OJEDA |
| 1337 | COLEGIO TECNICO FRANCISCO ANTONIO DAZA ZAMBRANO |
| 1338 | COLEGIO TECNICO FRANCISCO DE ORELLANA |
| 1339 | COLEGIO TECNICO GALO PLAZA LASSO |
| 1340 | COLEGIO TECNICO GONZALO TAPIA GAIBOR |
| 1341 | COLEGIO TECNICO GONZANAMA |
| 1342 | COLEGIO TECNICO GRAL. ALBERTO ENRIQUEZ |
| 1343 | COLEGIO TECNICO GRAL. VERNAZA |
| 1344 | COLEGIO TECNICO GUILLERMO BUSTAMANTE CEVALLOS |
| 1345 | COLEGIO TECNICO GUILLERMO MENSI |
| 1346 | COLEGIO TECNICO GUSTAVO BECERRA ORTIZ |
| 1347 | COLEGIO TECNICO HERLINDA TORAL |
| 1348 | COLEGIO TECNICO HUMANISTICO ELOY ALFARO |
| 1349 | COLEGIO TECNICO HUMANISTICO INTERCULTURAL BILINGÜE SAN JUAN DE ILUMAN |
| 1350 | COLEGIO TÉCNICO INTERCULTURAL BILINGÜE EL CHAQUIÑAN |
| 1351 | COLEGIO TECNICO INTERCULTURAL BILINGUE ARAJUNO |
| 1352 | COLEGIO TÉCNICO INTERCULTURAL BILINGÜE FISCOMISIONAL ABYA YALA |
| 1353 | COLEGIO TECNICO ISIDRO AYORA |
| 1354 | COLEGIO TECNICO ISLA DE BEJUCAL |
| 1355 | COLEGIO TECNICO ISMAEL PROAÑO ANDRADE |
| 1356 | COLEGIO TECNICO JAIME ROLDOS AGUILERA DE LOS UNIFICADOS |
| 1357 | COLEGIO TECNICO JAMBELI |
| 1358 | COLEGIO TECNICO JIPIJAPA |
| 1359 | COLEGIO TECNICO JOAQUIN GALLEGOS LARA |
| 1360 | COLEGIO TECNICO JORGE MARTINEZ ACOSTA |
| 1361 | COLEGIO TECNICO JOSE MARIA EGAS |
| 1362 | COLEGIO TECNICO JOSE PERALTA |

| | |
|------|---|
| 1363 | COLEGIO TECNICO JOSE RAMON ZAMBRANO |
| 1364 | COLEGIO TECNICO JUAN ENRIQUE COELLO |
| 1365 | COLEGIO TECNICO JUAN MODESTO CARBO |
| 1366 | COLEGIO TECNICO JUAN XXIII |
| 1367 | COLEGIO TECNICO KLEBER FRANCO CRUZ |
| 1368 | COLEGIO TECNICO LA ALBORADA |
| 1369 | COLEGIO TECNICO LA CONCORDIA |
| 1370 | COLEGIO TECNICO LA LIBERTAD |
| 1371 | COLEGIO TECNICO LA MERCED |
| 1372 | COLEGIO TECNICO LA PAZ |
| 1373 | COLEGIO TECNICO LAS NAVES |
| 1374 | COLEGIO TECNICO LEONARDO MURIALDO |
| 1375 | COLEGIO TECNICO LICTO |
| 1376 | COLEGIO TECNICO LUIS CELLERI AVILES |
| 1377 | COLEGIO TECNICO LUIS PRADO VITERI |
| 1378 | COLEGIO TECNICO LUZ DE AMERICA |
| 1379 | COLEGIO TECNICO MACARA |
| 1380 | COLEGIO TECNICO MAGALY MASSON DE VALLE CARRERA |
| 1381 | COLEGIO TECNICO MAGDALENA |
| 1382 | COLEGIO TECNICO MANGLARALTO |
| 1383 | COLEGIO TECNICO MANTA |
| 1384 | COLEGIO TECNICO MANU |
| 1385 | COLEGIO TECNICO MANUEL AUGUSTO GUILLEN VELEZ |
| 1386 | COLEGIO TECNICO MANUEL CORDOVA GALARZA |
| 1387 | COLEGIO TECNICO MANUEL INOCENCIO PARRALES Y GUALE |
| 1388 | COLEGIO TECNICO MANUEL J. RODRIGUEZ |
| 1389 | COLEGIO TECNICO MAR TERRITORIAL |
| 1390 | COLEGIO TECNICO MARCABELI |
| 1391 | COLEGIO TECNICO MARIA INMACULADA |
| 1392 | COLEGIO TECNICO MARISCAL SUCRE |
| 1393 | COLEGIO TECNICO MIGUEL DE SANTIAGO |
| 1394 | COLEGIO TECNICO MIGUEL MALO GONZALEZ |
| 1395 | COLEGIO TECNICO MILAGRO |
| 1396 | COLEGIO TECNICO MOCACHE |
| 1397 | COLEGIO TECNICO MONGAHURCO |
| 1398 | COLEGIO TECNICO MONSEÑOR LUIS A. CRESPO |
| 1399 | COLEGIO TECNICO NABON |
| 1400 | COLEGIO TECNICO NACIONAL DAULE |
| 1401 | COLEGIO TECNICO NELLY AGUIRRE CARDENAS |
| 1402 | COLEGIO TECNICO NOCTURNO ANTONIO AVILA MALDONADO |

| | |
|------|--|
| 1403 | COLEGIO TECNICO NOCTURNO ESMERALDAS |
| 1404 | COLEGIO TECNICO ODILON GOMEZ ANDRADE |
| 1405 | COLEGIO TECNICO OLGA VALLEJO DE BRIONES |
| 1406 | COLEGIO TECNICO PABLO WEBER CUBILLO |
| 1407 | COLEGIO TECNICO PADRE MARCOS BENNETAZZO |
| 1408 | COLEGIO TECNICO PADRE MIGUEL GAMBOA |
| 1409 | COLEGIO TECNICO PANGUA |
| 1410 | COLEGIO TECNICO PAQUISHA |
| 1411 | COLEGIO TECNICO PASAJE |
| 1412 | COLEGIO TECNICO PASTO CALLE |
| 1413 | COLEGIO TECNICO PEDRO BALDA CUCALON |
| 1414 | COLEGIO TECNICO PEDRO FERMIN CEVALLOS |
| 1415 | COLEGIO TECNICO PENIPE |
| 1416 | COLEGIO TECNICO PILOTO POPULAR 31 DE OCTUBRE |
| 1417 | COLEGIO TECNICO PLAYA PRIETA |
| 1418 | COLEGIO TECNICO PONCE ENRIQUEZ |
| 1419 | COLEGIO TECNICO POPULAR ESPAÑA |
| 1420 | COLEGIO TECNICO PROVINCIA DE MANABI |
| 1421 | COLEGIO TECNICO PUEBLO NUEVO |
| 1422 | COLEGIO TECNICO PUELLARO |
| 1423 | COLEGIO TECNICO PUERTO QUITO |
| 1424 | COLEGIO TECNICO PUYANGO |
| 1425 | COLEGIO TECNICO QUILANGA |
| 1426 | COLEGIO TECNICO RAYMUNDO AVEIGA |
| 1427 | COLEGIO TECNICO REINALDO MIÑO ALTAMIRANO |
| 1428 | COLEGIO TECNICO REPUBLICA DE ISRAEL |
| 1429 | COLEGIO TECNICO REPUBLICA DE RUMANIA |
| 1430 | COLEGIO TECNICO RICAURTE |
| 1431 | COLEGIO TECNICO RIO SANTIAGO |
| 1432 | COLEGIO TECNICO RIO ZAMORA |
| 1433 | COLEGIO TECNICO ROBERTO RODAS |
| 1434 | COLEGIO TECNICO SALESIANO FISCOMISIONAL SAN RAFAEL |
| 1435 | COLEGIO TECNICO SAN CARLOS |
| 1436 | COLEGIO TECNICO SAN JACINTO DEL BUA |
| 1437 | COLEGIO TECNICO SAN JOSE |
| 1438 | COLEGIO TECNICO SAN JUAN |
| 1439 | COLEGIO TECNICO SAN VICENTE |
| 1440 | COLEGIO TECNICO SAN VICENTE FERRER |
| 1441 | COLEGIO TECNICO SANTA ANA |
| 1442 | COLEGIO TECNICO SANTA ELENA |

| | |
|------|---|
| 1443 | COLEGIO TECNICO SANTO DOMINGO DE LOS COLORADOS |
| 1444 | COLEGIO TECNICO SEMI-PRESENCIAL INTERCULTURAL BILINGÜE RUMILOMA |
| 1445 | COLEGIO TECNICO SHUSHUFINDI |
| 1446 | COLEGIO TECNICO SIGCHOS |
| 1447 | COLEGIO TECNICO SIGSIG |
| 1448 | COLEGIO TECNICO S-N DE CALACALI |
| 1449 | COLEGIO TECNICO S-N DE MANUEL J. CALLE |
| 1450 | COLEGIO TECNICO SOLANO |
| 1451 | COLEGIO TECNICO SUPERIOR AGUIRRE ABAD |
| 1452 | COLEGIO TECNICO SUPERIOR BENJAMIN ARAUJO |
| 1453 | COLEGIO TECNICO SUPERIOR LUIS TELLO |
| 1454 | COLEGIO TECNICO TACHINA |
| 1455 | COLEGIO TECNICO TARQUI |
| 1456 | COLEGIO TECNICO TENIENTE CORONEL LAURO GUERRERO |
| 1457 | COLEGIO TECNICO TENIENTE HUGO ORTIZ |
| 1458 | COLEGIO TECNICO TEODORO ALVARADO GARAICOA |
| 1459 | COLEGIO TECNICO TOMAS OLEAS |
| 1460 | COLEGIO TECNICO TOSAGUA |
| 1461 | COLEGIO TECNICO UNION NACIONAL DE EDUCADORES |
| 1462 | COLEGIO TECNICO VALDIVIA |
| 1463 | COLEGIO TECNICO VALLE DEL CHOTA |
| 1464 | COLEGIO TECNICO VALLE HERMOSO |
| 1465 | COLEGIO TECNICO VICENTE ANDA AGUIRRE |
| 1466 | COLEGIO TECNICO VICENTE ROCAFUERTE |
| 1467 | COLEGIO TECNICO VICTOR M. GUZMAN |
| 1468 | COLEGIO TECNICO VICTORIA DEL PORTETE |
| 1469 | COLEGIO TECNICO YARUQUI |
| 1470 | COLEGIO TECNICO ZAPOTAL |
| 1471 | COLEGIO TECNOLOGICO SUPERIOR ISABEL DE GODIN |
| 1472 | COLEGIO TEMISTOCLES ROMERO LUCIN |
| 1473 | COLEGIO TENIENTE MAXIMILIANO RODRIGUEZ |
| 1474 | COLEGIO TEODORO MALDONADO CARBO |
| 1475 | COLEGIO TIWINTZA AMAZONICO |
| 1476 | COLEGIO TNTE. HUGO ORTIZ GARCES |
| 1477 | COLEGIO TOACAZO |
| 1478 | COLEGIO TOHALI |
| 1479 | COLEGIO TOMAS RENDON SOLANO DE LA PUNTILLA |
| 1480 | COLEGIO TONCHIGUE |
| 1481 | COLEGIO TRAJANO NARANJO JACOME |

| | |
|-------------|--|
| 1482 | COLEGIO TRECE DE MAYO |
| 1483 | COLEGIO TRECE DE NOVIEMBRE |
| 1484 | COLEGIO TUFÍÑO |
| 1485 | COLEGIO TUNGURAHUA |
| 1486 | COLEGIO TURI |
| 1487 | COLEGIO UBILLUS |
| 1488 | COLEGIO UNIDAD EDUCATIVA BASICA DR. ALFREDO BAQUERIZO MORENO |
| 1489 | COLEGIO UNIDAD EDUCATIVA CIUDAD DE TENA |
| 1490 | COLEGIO UNIDAD EDUCATIVA NACIONAL NAPO-SUCUMBIOS |
| 1491 | COLEGIO UNIDAD EDUCATIVA UNE |
| 1492 | COLEGIO UNION NACIONAL |
| 1493 | COLEGIO UNION NACIONAL DE EDUCADORES |
| 1494 | COLEGIO UNION NACIONAL DE EDUCADORES DE CHONE |
| 1495 | COLEGIO UNION NACIONAL DE PERIODISTAS |
| 1496 | COLEGIO UNION Y PROGRESO |
| 1497 | COLEGIO URCUQUI |
| 1498 | COLEGIO URDANETA |
| 1499 | COLEGIO UYUMBICHO |
| 1500 | COLEGIO VALLE DEL CHINCHIPE |
| 1501 | COLEGIO VEINTISIETE DE FEBRERO |
| 1502 | COLEGIO VELASCO IBARRA |
| 1503 | COLEGIO VERACRUZ |
| 1504 | COLEGIO VERBO DIVINO |
| 1505 | COLEGIO VICENTE ANDA AGUIRRE |
| 1506 | COLEGIO VICENTE PIEDRAHITA |
| 1507 | COLEGIO VICTOR PROAÑO CARRION |
| 1508 | COLEGIO VICTOR GERARDO AGUILAR |
| 1509 | COLEGIO VICTOR HUGO MORA |
| 1510 | COLEGIO VICTOR MANUEL PENAHERRERA |
| 1511 | COLEGIO VICTOR MIDEROS |
| 1512 | COLEGIO VILCABAMBA |
| 1513 | COLEGIO VILLA FLORIDA |
| 1514 | COLEGIO VINCES |
| 1515 | COLEGIO VIRGILIO ABARCA MONTESINOS |
| 1516 | COLEGIO VIRGILIO URGILES MIRANDA |
| 1517 | COLEGIO WALTER QUIÑONES SEVILLA |
| 1518 | COLEGIO WALTER TEOFILO SERRANO BATALLAS |
| 1519 | COLEGIO YAGUARCOCHA |
| 1520 | COLEGIO YATUVI |

| | |
|-------------|--|
| 1521 | COLEGIO YUNGANZA |
| 1522 | COLEGIO ZAPOTILLO |
| 1523 | COLEGIO ZENON VELEZ VITERI |
| 1524 | COLEGIO ZHIDMAD |
| 1525 | COLEGIO ZOILA UGARTE DE LANDIVAR |
| 1526 | COLEGIO ZULETA |
| 1527 | COLEGIO ZUMBA |
| 1528 | COLEGIO ZUMBI |
| 1529 | COMISION DE CONTROL CIVICO DE LA CORRUPCION |
| 1530 | COMISION DE DESARROLLO PARA LA ZONA NORTE DE MANABI (CEDEM) |
| 1531 | COMISION DE ESTABILIZACION, INVERSION SOCIAL Y PRODUCTIVA Y REDUCCION DEL ENDEUDAMIENTO PUBLICO, CEISPREP-FEIREP |
| 1532 | COMISION DE ESTUDIOS PARA EL DESARROLLO DE LA CUENCA DEL RIO GUAYAS -CEDEGE |
| 1533 | COMISION DE TRANSITO DEL GUAYAS |
| 1534 | COMISION ECUATORIANA DE ENERGIA ATOMICA -CEEA |
| 1535 | COMISIÓN ESPECIAL INTERINSTITUCIONAL DEL PROYECTO PUERTO DE TRANSFERENCIA INTERNACIONAL DE CARGA DEL ECUADOR EN EL PUERTO DE MANTA |
| 1536 | COMISION NACIONAL SOBRE DERECHO DEL MAR - CNDM |
| 1537 | COMITÉ DE CONSULTORIA |
| 1538 | CONGRESO NACIONAL. |
| 1539 | CONJUNTO NACIONAL DE DANZA |
| 1540 | CONSEJO DE DESARROLLO DE LAS NACIONALIDADES Y PUEBLOS INDIGENAS DEL ECUADOR |
| 1541 | CONSEJO DE DESARROLLO DEL PUEBLO MONTUBIO DE LA COSTA ECUATORIANA Y ZONAS SUBTROPICALES DE LA REGION LITORAL (CODEPMOC) |
| 1542 | CONSEJO DE GESTION DE AGUAS DE LA CUENCA DEL PAUTE |
| 1543 | CONSEJO DE PROGRAMACION DE OBRAS DE EMERGENCIA EN LAS CUENCAS DEL RIO PAUTE Y SUS AFLUENTES (COPOE) |
| 1544 | CONSEJO DE SEGURIDAD NACIONAL -COSENA |
| 1545 | CONSEJO NACIONAL DE CAPACITACION Y FORMACION PROFESIONAL -CNCF |
| 1546 | CONSEJO NACIONAL CONTRA EL LAVADO DE ACTIVOS |
| 1547 | CONSEJO NACIONAL DE AVIACION CIVIL |
| 1548 | CONSEJO NACIONAL DE CINEMATOGRAFIA |
| 1549 | CONSEJO NACIONAL DE CONTROL DE SUSTANCIAS ESTUPEFACIENTES Y PSICOTROPICOS |

| | |
|-------------|--|
| 1550 | CONSEJO NACIONAL DE CULTURA |
| 1551 | CONSEJO NACIONAL DE DISCAPACIDADES -CONADIS |
| 1552 | CONSEJO NACIONAL DE EDUCACION SUPERIOR-CONESUP |
| 1553 | CONSEJO NACIONAL DE ELECTRICIDAD -CONELEC |
| 1554 | CONSEJO NACIONAL DE EVALUACION Y ACREDITACION - CONEA |
| 1555 | CONSEJO NACIONAL DE LA NIÑEZ Y ADOLESCENCIA |
| 1556 | CONSEJO NACIONAL DE MODERNIZACION DEL ESTADO - CONAM |
| 1557 | CONSEJO NACIONAL DE MUJERES CONAMU |
| 1558 | CONSEJO NACIONAL DE RADIODIFUSION Y TELEVISION |
| 1559 | CONSEJO NACIONAL DE REHABILITACION SOCIAL Y DIRECCION NACIONAL DE REHABILITACION SOCIAL |
| 1560 | CONSEJO NACIONAL DE SALUD, CONASA |
| 1561 | CONSEJO NACIONAL DE TELECOMUNICACIONES Y SECRETARIA NACIONAL DE COMUNICACIONES |
| 1562 | CONSEJO NACIONAL DE TRANSITO Y TRANSPORTE TERRESTRE |
| 1563 | CONSEJO NACIONAL DE ZONAS FRANCAS -CONAZOFRA |
| 1564 | CONSEJO NACIONAL PARA LA REACTIVACION DE LA PRODUCCION Y LA COMPETITIVIDAD, CNPC. |
| 1565 | CONSERVATORIO DE MUSICA SALVADOR BUSTAMANTE CELI |
| 1566 | CONSERVATORIO DE MUSICA ANTONIO NEUMANE |
| 1567 | CONSERVATORIO DE MUSICA DE MACHALA |
| 1568 | CONSERVATORIO DE MUSICA DE BABAHOYO |
| 1569 | CONSERVATORIO DE MUSICA JOSE MARIA RODRIGUEZ |
| 1570 | CONSERVATORIO DE MUSICA PROFESOR MARCO ANTONIO OCHOA MUÑOZ |
| 1571 | CONSERVATORIO DE MUSICA TEATRO Y DANZA DE AMBATO |
| 1572 | CONSERVATORIO NACIONAL DE MUSICA |
| 1573 | CONTRALORIA GENERAL DEL ESTADO |
| 1574 | CORPORACION DE DESARROLLO AFRO - ECUATORIANO-CODAE |
| 1575 | CORPORACION ADUANERA ECUATORIANA -CAE |
| 1576 | CORPORACION DE DESARROLLO REGIONAL DE CHIMBORAZO -CODERECH |
| 1577 | CORPORACION DE DESARROLLO REGIONAL DE COTOPAXI - CODERECO |
| 1578 | CORPORACION DE DESARROLLO REGIONAL DE EL ORO - CODELORO |
| 1579 | CORPORACION EJECUTIVA PARA LA RECONSTRUCCION DE LAS ZONAS AFECTADAS POR EL FENOMENO DE EL NIÑO - |

| | |
|-------------|---|
| | CORPECUADOR |
| 1580 | CORPORACION REGIONAL DE LA SIERRA CENTRO - CORSICEN |
| 1581 | CORPORACION REGIONAL DE LA SIERRA NORTE -CORSINOR |
| 1582 | CORPORACIÓN REGULADORA DEL MANEJO HÍDRICO DE MANABÍ (CRM) |
| 1583 | CORTE DE JUSTICIA MILITAR |
| 1584 | CORTE DE JUSTICIA POLICIAL |
| 1585 | CORTE SUPREMA DE JUSTICIA, TRIBUNALES Y JUZGADOS |
| 1586 | CUENTA ESPECIAL DE REACTIVACION PRODUCTIVA Y SOCIAL, DEL DESARROLLO CIENTIFICO- TECNOLOGICO Y DE LA ESTABILIZACION FISCAL (CEREPS) |
| 1587 | DEFENSORIA DEL PUEBLO |
| 1588 | DEPARTAMENTO DE ADMINISTRACION DE BIENES |
| 1589 | DIRECCION NACIONAL DE TRANSITO Y TRANSPORTE TERRESTRE |
| 1590 | DIRECCION CANTONAL DE DE EDUCACION DE SANTO DOMINGO DE LOS COLORADOS EN LA PROVINCIA DE PICHINCHA |
| 1591 | DIRECCION DE EDUCACION DE LA NACIONALIDAD ZAPARA (PROYECTO ORALIDAD ZAPARA) |
| 1592 | DIRECCION DE EDUCACION INTERCULTURAL BILINGUE DE LA NACIONALIDAD ACHUAR |
| 1593 | DIRECCION DE EDUCACION INTERCULTURAL BILINGUE DE LA NACIONALIDAD AWA |
| 1594 | DIRECCION DE EDUCACION INTERCULTURAL BILINGUE DE LA NACIONALIDAD SIONA-SECOYA-COFAN |
| 1595 | DIRECCION DE EDUCACION INTERCULTURAL BILINGUE DE LA NACIONALIDAD TSACHILA |
| 1596 | DIRECCION DE EDUCACION INTERCULTURAL KICHWA DE LA COSTA Y GALAPAGOS (DEIKCYG) |
| 1597 | DIRECCION GENERAL DE AVIACION CIVIL |
| 1598 | DIRECCION GENERAL DE REGISTRO CIVIL, IDENTIFICACION Y CEDULACION |
| 1599 | DIRECCION INTERCANTONAL DE EDUCACIÓN EN LA PROVINCIA DE MANABI, CON JURISDICCION SOBRE LOS CANTONES: CHONE, FLAVIO ALFARO Y EL CARMEN (SEDE: Chone) |
| 1600 | DIRECCION NACIONAL DE DEFENSA CIVIL |
| 1601 | DIRECCION NACIONAL DE EDUCACION INTERCULTURAL BILINGUE |
| 1602 | DIRECCION NACIONAL DE INTELIGENCIA |
| 1603 | DIRECCION NACIONAL DE INVESTIGACIONES |

| | |
|-------------|--|
| 1604 | DIRECCION NACIONAL DE MIGRACION |
| 1605 | DIRECCION NACIONAL DE MOVILIZACION |
| 1606 | DIRECCION NACIONAL DE SALUD DE LA POLICIA NACIONAL |
| 1607 | DIRECCION NACIONAL DE SEGURIDAD PUBLICA. |
| 1608 | DIRECCION NACIONAL DE SERVICIOS EDUCATIVOS - DINSE |
| 1609 | DIRECCION PROVINCIAL DE CULTURA DEL AZUAY |
| 1610 | DIRECCION PROVINCIAL DE CULTURA DEL GUAYAS |
| 1611 | DIRECCION PROVINCIAL DE EDUCACION HISPANA DE BOLIVAR |
| 1612 | DIRECCION PROVINCIAL DE EDUCACION HISPANA DE CAÑAR |
| 1613 | DIRECCION PROVINCIAL DE EDUCACION HISPANA DE CARCHI |
| 1614 | DIRECCION PROVINCIAL DE EDUCACION HISPANA DE CHIMBORAZO |
| 1615 | DIRECCION PROVINCIAL DE EDUCACION HISPANA DE COTOPAXI |
| 1616 | DIRECCION PROVINCIAL DE EDUCACION HISPANA DE EL ORO |
| 1617 | DIRECCION PROVINCIAL DE EDUCACION HISPANA DE ESMERALDAS |
| 1618 | DIRECCION PROVINCIAL DE EDUCACION HISPANA DE GALAPAGOS |
| 1619 | DIRECCION PROVINCIAL DE EDUCACION HISPANA DE GUAYAS |
| 1620 | DIRECCION PROVINCIAL DE EDUCACION HISPANA DE IMBABURA |
| 1621 | DIRECCION PROVINCIAL DE EDUCACION HISPANA DE LOJA |
| 1622 | DIRECCION PROVINCIAL DE EDUCACION HISPANA DE LOS RIOS |
| 1623 | DIRECCION PROVINCIAL DE EDUCACION HISPANA DE MANABI |
| 1624 | DIRECCION PROVINCIAL DE EDUCACION HISPANA DE MORONA SANTIAGO |
| 1625 | DIRECCION PROVINCIAL DE EDUCACION HISPANA DE NAPO |
| 1626 | DIRECCION PROVINCIAL DE EDUCACION HISPANA DE ORELLANA |
| 1627 | DIRECCION PROVINCIAL DE EDUCACION HISPANA DE PASTAZA |
| 1628 | DIRECCION PROVINCIAL DE EDUCACION HISPANA DE PICHINCHA |
| 1629 | DIRECCION PROVINCIAL DE EDUCACION HISPANA DE SUCUMBOS |
| 1630 | DIRECCION PROVINCIAL DE EDUCACION HISPANA DE |

| | |
|------|--|
| | TUNGURAHUA |
| 1631 | DIRECCION PROVINCIAL DE EDUCACION HISPANA DE ZAMORA CHINCHIPE |
| 1632 | DIRECCION PROVINCIAL DE EDUCACION HISPANA DEL AZUAY |
| 1633 | DIRECCION PROVINCIAL DE EDUCACION INTERCULTURAL BILINGÜE DE AZUAY |
| 1634 | DIRECCION PROVINCIAL DE EDUCACION INTERCULTURAL BILINGÜE DE BOLÍVAR |
| 1635 | DIRECCION PROVINCIAL DE EDUCACION INTERCULTURAL BILINGÜE DE CAÑAR |
| 1636 | DIRECCION PROVINCIAL DE EDUCACION INTERCULTURAL BILINGÜE DE CHIMBORAZO |
| 1637 | DIRECCION PROVINCIAL DE EDUCACION INTERCULTURAL BILINGÜE DE COTOPAXI |
| 1638 | DIRECCION PROVINCIAL DE EDUCACION INTERCULTURAL BILINGÜE DE ESMERALDAS |
| 1639 | DIRECCION PROVINCIAL DE EDUCACION INTERCULTURAL BILINGÜE DE IMBABURA |
| 1640 | DIRECCION PROVINCIAL DE EDUCACION INTERCULTURAL BILINGÜE DE LOJA |
| 1641 | DIRECCION PROVINCIAL DE EDUCACION INTERCULTURAL BILINGÜE DE MORONA SANTIAGO |
| 1642 | DIRECCION PROVINCIAL DE EDUCACION INTERCULTURAL BILINGÜE DE NAPO |
| 1643 | DIRECCION PROVINCIAL DE EDUCACION INTERCULTURAL BILINGÜE DE ORELLANA |
| 1644 | DIRECCION PROVINCIAL DE EDUCACION INTERCULTURAL BILINGÜE DE PASTAZA |
| 1645 | DIRECCION PROVINCIAL DE EDUCACION INTERCULTURAL BILINGÜE DE PICHINCHA |
| 1646 | DIRECCION PROVINCIAL DE EDUCACION INTERCULTURAL BILINGÜE DE SUCUMBÍOS |
| 1647 | DIRECCION PROVINCIAL DE EDUCACION INTERCULTURAL BILINGÜE DE TUNGURAHUA |
| 1648 | DIRECCION PROVINCIAL DE EDUCACION INTERCULTURAL BILINGÜE DE ZAMORA CHINCHIPE |
| 1649 | DIRECCION PROVINCIAL DE LA NACIONALIDAD WAO |
| 1650 | DIRECCION PROVINCIAL DE SALUD DE AZUAY |
| 1651 | DIRECCION PROVINCIAL DE SALUD DE BOLIVAR |
| 1652 | DIRECCION PROVINCIAL DE SALUD DE CAÑAR |
| 1653 | DIRECCION PROVINCIAL DE SALUD DE CARCHI |
| 1654 | DIRECCION PROVINCIAL DE SALUD DE CHIMBORAZO |

| | |
|-------------|--|
| 1655 | DIRECCION PROVINCIAL DE SALUD DE COTOPAXI |
| 1656 | DIRECCION PROVINCIAL DE SALUD DE EL ORO |
| 1657 | DIRECCION PROVINCIAL DE SALUD DE ESMERALDAS |
| 1658 | DIRECCION PROVINCIAL DE SALUD DE GALAPAGOS |
| 1659 | DIRECCION PROVINCIAL DE SALUD DE GUAYAS |
| 1660 | DIRECCION PROVINCIAL DE SALUD DE IMBABURA |
| 1661 | DIRECCION PROVINCIAL DE SALUD DE LOJA |
| 1662 | DIRECCION PROVINCIAL DE SALUD DE LOS RIOS |
| 1663 | DIRECCION PROVINCIAL DE SALUD DE MANABI |
| 1664 | DIRECCION PROVINCIAL DE SALUD DE MORONA SANTIAGO |
| 1665 | DIRECCION PROVINCIAL DE SALUD DE NAPO |
| 1666 | DIRECCION PROVINCIAL DE SALUD DE ORELLANA |
| 1667 | DIRECCION PROVINCIAL DE SALUD DE PASTAZA |
| 1668 | DIRECCION PROVINCIAL DE SALUD DE PICHINCHA |
| 1669 | DIRECCION PROVINCIAL DE SALUD DE SUCUMBIOS |
| 1670 | DIRECCION PROVINCIAL DE SALUD DE TUNGURAHUA |
| 1671 | DIRECCION PROVINCIAL DE SALUD DE ZAMORA CHINCHIPE |
| 1672 | ESCUELA DE CAPACITACION CAMPESINA PIO JARAMILLO ALVARADO |
| 1673 | ESCUELA POLITECNICA DEL EJERCITO |
| 1674 | ESCUELA POLITECNICA NACIONAL |
| 1675 | ESCUELA SUPERIOR POLITECNICA AGROPECUARIA DE MANABI |
| 1676 | ESCUELA SUPERIOR POLITECNICA DEL CHIMBORAZO |
| 1677 | ESCUELA SUPERIOR POLITECNICA DEL LITORAL |
| 1678 | ESCUELA TECNOLÓGICA DE PESQUERIA DEL ECUADOR, ESTEPE. |
| 1679 | FACULTAD DE CIENCIAS SOCIALES - FLACSO - SE |
| 1680 | FONDO DE DESARROLLO INFANTIL, FODI |
| 1681 | FONDO DE INVERSION SOCIAL DE EMERGENCIA (FISE) |
| 1682 | FONDO DE SOLIDARIDAD |
| 1683 | HOGAR DE ANCIANOS LUCILA M. DE PROAÑO DE CARANQUI |
| 1684 | HOGAR DE ANCIANOS Y AISLAMIENTO |
| 1685 | HOSPITAL DR. GUSTAVO DOMINGUEZ Z. |
| 1686 | HOSPITAL OBSTETRICO ANGELA LOAYZA DE OLLAGE |
| 1687 | HOSPITAL PEDIATRICO FRANCISCO ICAZA BUSTAMANTE |
| 1688 | HOSPITAL PROVINCIAL GENERAL ENRIQUE GARCES |
| 1689 | HOSPITAL CANTONAL DE GIRON AIDA LEON DE RODRIGUEZ LARA |
| 1690 | HOSPITAL DE ATENCION INTEGRAL DEL ADULTO MAYOR |
| 1691 | HOSPITAL DE ESPECIALIDADES EUGENIO ESPEJO |

| | |
|-------------|--|
| 1692 | HOSPITAL DE ESPECIALIDADES GENERAL ABEL GILBERT PONTON |
| 1693 | HOSPITAL DE INFECTOLOGÍA JOSE D RODRIGUEZ MARIDUEÑA |
| 1694 | HOSPITAL DERMATOLOGICO GONZALO GONZALEZ |
| 1695 | HOSPITAL DERMATOLOGICO MARIANO ESTRELLA |
| 1696 | HOSPITAL GENERAL DE CHONE |
| 1697 | HOSPITAL GENERAL DE JIPIJAPA |
| 1698 | HOSPITAL GENERAL DE LAS FUERZAS ARMADAS NO. 1 |
| 1699 | HOSPITAL GENERAL GENERAL MIGUEL ALCIVAR DE BAHIA |
| 1700 | HOSPITAL GENERAL RODRIGUEZ ZAMBRANO DE MANTA |
| 1701 | HOSPITAL GINECO OBSTETRICO ISIDRO AYORA |
| 1702 | HOSPITAL NEUMOLOGICO ALFREDO J. VALENZUELA |
| 1703 | HOSPITAL PEDIATRICO ALFONSO VILLAGOMEZ |
| 1704 | HOSPITAL PEDIATRICO BACA ORTIZ |
| 1705 | HOSPITAL PROVINCIAL DE MACAS |
| 1706 | HOSPITAL PROVINCIAL JOSE MARIA VELASCO IBARRA DE TENA |
| 1707 | HOSPITAL PROVINCIAL DE PORTOVIEJO |
| 1708 | HOSPITAL PROVINCIAL DOCENTE ALFREDO NOBOA MONTENEGRO |
| 1709 | HOSPITAL PROVINCIAL DR. MARCO VINICIO IZA |
| 1710 | HOSPITAL PROVINCIAL GENERAL DE LATACUNGA |
| 1711 | HOSPITAL PROVINCIAL GENERAL DELFINA TORRES DE CONCHA |
| 1712 | HOSPITAL PROVINCIAL GENERAL DOCENTE DE AMBATO |
| 1713 | HOSPITAL PROVINCIAL GENERAL DOCENTE DE RIOBAMBA |
| 1714 | HOSPITAL PROVINCIAL GENERAL DOCENTE VICENTE CORRAL MOSCOSO |
| 1715 | HOSPITAL PROVINCIAL GENERAL HOMERO CASTANIER |
| 1716 | HOSPITAL PROVINCIAL GENERAL ISIDRO AYORA |
| 1717 | HOSPITAL PROVINCIAL GENERAL JULUIS DOEPFNER |
| 1718 | HOSPITAL PROVINCIAL GENERAL LUIS G. DAVILA |
| 1719 | HOSPITAL PROVINCIAL GENERAL MARTIN ICAZA |
| 1720 | HOSPITAL PROVINCIAL GENERAL PABLO ARTURO SUAREZ |
| 1721 | HOSPITAL PROVINCIAL GENERAL SAN VICENTE DE PAUL |
| 1722 | HOSPITAL PROVINCIAL GENERAL TEOFILO DAVILA |
| 1723 | HOSPITAL PROVINCIAL OSCAR JANDL |
| 1724 | HOSPITAL PROVINCIAL PUYO |
| 1725 | HOSPITAL PSIQUIATRICO JULIO ENDARA |
| 1726 | HOSPITAL PSIQUIATRICO SAN LAZARO |

| | |
|-------------|---|
| 1727 | INSTITUTO DE SEGURIDAD SOCIAL DE LA POLICIA - ISSPOL |
| 1728 | INSTITUTO TECNICO SUPERIOR ATI II PILLAHUAZO |
| 1729 | INSTITUTO TECNICO SUPERIOR FISCAL DR. ENRIQUE NOBOA ARIZAGA |
| 1730 | INSTITUTO TECNICO SUPERIOR PACIFICO CEMBRANOS |
| 1731 | INSTITUTO BILINGÜE MARTHA BUCARAM DE ROLDOS |
| 1732 | INSTITUTO DE ALTOS ESTUDIOS NACIONALES |
| 1733 | INSTITUTO DE AUDICION Y LENGUAJE ENRIQUETA SANTILLAN |
| 1734 | INSTITUTO DE EDUCACION ESPECIAL |
| 1735 | INSTITUTO DE EDUCACION ESPECIAL AMBATO |
| 1736 | INSTITUTO DE EDUCACION ESPECIAL ANGELICA FLORES ZAMBRANO |
| 1737 | INSTITUTO DE EDUCACION ESPECIAL DE RETARDO MENTAL |
| 1738 | INSTITUTO DE EDUCACION ESPECIAL DEL CARCHI |
| 1739 | INSTITUTO DE EDUCACION ESPECIAL DEL NORTE |
| 1740 | INSTITUTO DE EDUCACION ESPECIAL JUAN PABLO II |
| 1741 | INSTITUTO DE EDUCACION PARA DEFICITARIOS AUDITIVOS |
| 1742 | INSTITUTO DE SEGURIDAD SOCIAL DE LAS FUERZAS ARMADAS - ISSFA |
| 1743 | INSTITUTO DE SORDOS-CENTRO DE EDUCACION ESPECIAL DE RIOBAMBA |
| 1744 | INSTITUTO ECUATORIANO DE METEOROLOGIA E HIDROLOGIA -INAMHI |
| 1745 | INSTITUTO ECUATORIANO DE NORMALIZACION -INEN |
| 1746 | INSTITUTO ECUATORIANO DE PROPIEDAD INTELECTUAL - IEPI |
| 1747 | INSTITUTO ECUATORIANO DE SEGURIDAD SOCIAL -IESS |
| 1748 | INSTITUTO FISCAL DE EDUCACION ESPECIAL |
| 1749 | INSTITUTO FISCAL DE EDUCACION ESPECIAL CARLOS GARBAY MONTESDEOCA |
| 1750 | INSTITUTO FISCAL DE EDUCACIÓN ESPECIAL STEPHEN HAWKING |
| 1751 | INSTITUTO FISCAL DE EDUCACION INTEGRADA JOSE MARTI |
| 1752 | INSTITUTO FISCOMISIONAL TECNICO SUPERIOR SALESIANO |
| 1753 | INSTITUTO NACIONAL AUTONOMO DE INVESTIGACIONES AGROPECUARIAS - I.N.I.A.P. |
| 1754 | INSTITUTO NACIONAL DE AUDICION Y LENGUAJE |
| 1755 | INSTITUTO NACIONAL DE CAPACITACION CAMPESINA - INCCA |
| 1756 | INSTITUTO NACIONAL DE DESARROLLO AGRARIO -INDA |
| 1757 | INSTITUTO NACIONAL DE ESTADISTICAS Y CENSOS - INEC |

| | |
|-------------|---|
| 1758 | INSTITUTO NACIONAL DE HIGIENE Y MEDICINA TROPICAL LEOPOLDO IZQUIETA PEREZ (INH) |
| 1759 | INSTITUTO NACIONAL DE PATRIMONIO CULTURAL |
| 1760 | INSTITUTO NACIONAL DE PESCA -INP |
| 1761 | INSTITUTO NACIONAL DE RIEGO, INAR. |
| 1762 | INSTITUTO NACIONAL GALAPAGOS -INGALA .. |
| 1763 | INSTITUTO NACIONAL MEJIA |
| 1764 | INSTITUTO NORMAL SUPERIOR CAMILO GALLEGOS DOMINGUEZ |
| 1765 | INSTITUTO NORMAL SUPERIOR No.7 BELISARIO QUEVEDO DE PUJILI |
| 1766 | INSTITUTO NORMAL SUPERIOR SHUMI ATUNCUNAPAC JATUN CAPARI |
| 1767 | INSTITUTO PARA CIEGOS BYRON EGUIGUREN |
| 1768 | INSTITUTO PARA EL ECODesarrollo DE LA REGION AMAZONICA -ECORAE |
| 1769 | INSTITUTO PEDAGOGICO JOSE GABRIEL VEGA |
| 1770 | INSTITUTO PEDAGOGICO 23 DE OCTUBRE |
| 1771 | INSTITUTO PEDAGOGICO ALFREDO PEREZ GUERRRO DE SAN PABLO DEL LAGO |
| 1772 | INSTITUTO PEDAGOGICO BILINGÜE CARLOS GARBAY QUILLOAC |
| 1773 | INSTITUTO PEDAGOGICO CARIAMANGA |
| 1774 | INSTITUTO PEDAGOGICO CHIMBORAZO DE SAN LUIS |
| 1775 | INSTITUTO PEDAGOGICO CIUDAD DE LOJA |
| 1776 | INSTITUTO PEDAGOGICO CIUDAD DE SAN GABRIEL |
| 1777 | INSTITUTO PEDAGOGICO DON BOSCO |
| 1778 | INSTITUTO PEDAGOGICO DR. MISAEL ACOSTA SOLIS |
| 1779 | INSTITUTO PEDAGOGICO EUGENIO ESPEJO |
| 1780 | INSTITUTO PEDAGOGICO HERMANO MIGUEL |
| 1781 | INSTITUTO PEDAGOGICO INTERCULTURAL BILINGÜE CANELOS |
| 1782 | INSTITUTO PEDAGOGICO INTERCULTURAL BILINGÜE JAIME ROLDOS AGUILERA |
| 1783 | INSTITUTO PEDAGOGICO INTERCULTURAL BILINGÜE SHUAR |
| 1784 | INSTITUTO PEDAGOGICO JORGE MOSQUERA |
| 1785 | INSTITUTO PEDAGOGICO JOSE FELIX PINTADO |
| 1786 | INSTITUTO PEDAGOGICO LEONIDAS GARCIA |
| 1787 | INSTITUTO PEDAGOGICO LOS RIOS |
| 1788 | INSTITUTO PEDAGOGICO LUIS CORDERO |
| 1789 | INSTITUTO PEDAGOGICO MANUELA CAÑIZARES |
| 1790 | INSTITUTO PEDAGOGICO RITA LECUMBERRI |

| | |
|-------------|---|
| 1791 | INSTITUTO PEDAGOGICO SAN MIGUEL DE BOLIVAR |
| 1792 | INSTITUTO PEDAGOGICO SUPERIOR RICARDO MARQUEZ TAPIA |
| 1793 | INSTITUTO PSICOPEDAGOGICO AGUSTIN CUEVA TAMARIZ |
| 1794 | INSTITUTO SUPERIOR TECNOLOGICO LOS ANDES |
| 1795 | INSTITUTO SUPERIOR DE DANZA |
| 1796 | INSTITUTO SUPERIOR TECNOLOGICO DANIEL ALVAREZ BURNEO |
| 1797 | INSTITUTO SUPERIOR TECNOLOGICO DR. JOSE OCHOA LEON |
| 1798 | INSTITUTO SUPERIOR TECNOLOGICO EL ORO |
| 1799 | INSTITUTO SUPERIOR TECNOLOGICO FISCOMISIONAL JUAN XXIII |
| 1800 | INSTITUTO SUPERIOR TECNOLOGICO INTERCULTURAL BILINGÜE DR.EUGENIO ESPEJO |
| 1801 | INSTITUTO SUPERIOR TECNOLÓGICO LUIS A. MARTÍNEZ |
| 1802 | INSTITUTO SUPERIOR TECNOLOGICO PROVINCIA DE TUNGURAHUA |
| 1803 | INSTITUTO SUPERIOR TECNOLOGICO SAN FRANCISCO |
| 1804 | INSTITUTO SUPERIOR TECNOLOGICO SUPERIOR DOCENTE GUAYAQUIL |
| 1805 | INSTITUTO SUPERIOR TECNOLOGICO VICENTE ROCAFUERTE |
| 1806 | INSTITUTO TECNICO SUPERIOR 5 DE JUNIO |
| 1807 | INSTITUTO TECNICO SUPERIOR JOSE BENIGNO IGLESIAS |
| 1808 | INSTITUTO TECNICO SUPERIOR ANDRES F. CORDOVA |
| 1809 | INSTITUTO TECNICO SUPERIOR GUAYAQUIL |
| 1810 | INSTITUTO TECNICO SUPERIOR HUAQUILLAS |
| 1811 | INSTITUTO TECNICO SUPERIOR TULCAN |
| 1812 | INSTITUTO TECNICO SUPERIOR 5 DE AGOSTO |
| 1813 | INSTITUTO TECNICO SUPERIOR AGROPECUARIO LUIS A MARTINEZ |
| 1814 | INSTITUTO TECNICO SUPERIOR ALEJANDRO HUMBOLT |
| 1815 | INSTITUTO TECNICO SUPERIOR ANDRES F. CORDOVA |
| 1816 | INSTITUTO TECNICO SUPERIOR BABAHOYO |
| 1817 | INSTITUTO TECNICO SUPERIOR BAÑOS |
| 1818 | INSTITUTO TECNICO SUPERIOR CALASANZ |
| 1819 | INSTITUTO TECNICO SUPERIOR CALAZACON |
| 1820 | INSTITUTO TECNICO SUPERIOR DOMINGO COMIN |
| 1821 | INSTITUTO TECNICO SUPERIOR ENRIQUE GIL GILBERT |
| 1822 | INSTITUTO TECNICO SUPERIOR EUGENIO ESPEJO |
| 1823 | INSTITUTO TECNICO SUPERIOR EZEQUIEL CARDENAS |

| | |
|-------------|--|
| 1824 | INSTITUTO TECNICO SUPERIOR FISCAL 12 DE FEBRERO |
| 1825 | INSTITUTO TECNICO SUPERIOR FRANCISCO FEBRES CORDERO |
| 1826 | INSTITUTO TECNICO SUPERIOR GUARANDA |
| 1827 | INSTITUTO TECNICO SUPERIOR ISMAEL PEREZ PAZMIÑO |
| 1828 | INSTITUTO TECNICO SUPERIOR JOSE ANDRES MATEUS |
| 1829 | INSTITUTO TECNICO SUPERIOR JOSE PERALTA |
| 1830 | INSTITUTO TECNICO SUPERIOR JUAN BAUTISTA AGUIRRE |
| 1831 | INSTITUTO TECNICO SUPERIOR JUAN BAUTISTA VASQUEZ |
| 1832 | INSTITUTO TECNICO SUPERIOR LIMON |
| 1833 | INSTITUTO TECNICO SUPERIOR LUIS ARBOLEDA MARTINEZ |
| 1834 | INSTITUTO TECNICO SUPERIOR LUIS R. GONZALEZ |
| 1835 | INSTITUTO TECNICO SUPERIOR MARIA NATALIA VACA |
| 1836 | INSTITUTO TECNICO SUPERIOR PELILEO |
| 1837 | INSTITUTO TECNICO SUPERIOR SIMON BOLIVAR |
| 1838 | INSTITUTO TECNICO SUPERIOR SOBERANIA NACIONAL |
| 1839 | INSTITUTO TECNICO SUPERIOR SUCUA |
| 1840 | INSTITUTO TECNICO SUPERIOR TIRSO DE MOLINA |
| 1841 | INSTITUTO TECNICO SUPERIOR VICENTE FIERRO |
| 1842 | INSTITUTO TECNICO SUPERIOR VICENTE LEON |
| 1843 | INSTITUTO TECNOLOGICO SUPERIOR AGROPECUARIO 3 DE MARZO |
| 1844 | INSTITUTO TECNOLOGICO AGROPECUARIO CIUDAD DE VALENCIA |
| 1845 | INSTITUTO TECNOLOGICO AGROPECUARIO FISCAL SIMON RODRIGUEZ |
| 1846 | INSTITUTO TECNOLOGICO DE INDUSTRIA DEL CUERO COTACACHI |
| 1847 | INSTITUTO TECNOLOGICO ELOY ALFARO |
| 1848 | INSTITUTO TECNOLOGICO FISCOMISIONAL INTERCULTURAL BILINGÜE SALESIANO |
| 1849 | INSTITUTO TECNOLOGICO GUALCOPO DUCHICELA |
| 1850 | INSTITUTO TECNOLOGICO SUPERIOR ANGEL POLIBIO CHAVES |
| 1851 | INSTITUTO TECNOLOGICO SUPERIOR FRANCISCO DE ORELLANA |
| 1852 | INSTITUTO TECNOLOGICO SUPERIOR INTERCULTURAL BILINGÜE SHIRY CACHA |
| 1853 | INSTITUTO TECNOLOGICO SUPERIOR JUAN DE VELASCO |
| 1854 | INSTITUTO TECNOLOGICO SUPERIOR JULIO MORENO ESPINOSA |
| 1855 | INSTITUTO TECNOLOGICO SUPERIOR LUIS NAPOLEON |

| | |
|------|--|
| | DILLON |
| 1856 | INSTITUTO TECNOLOGICO SUPERIOR 17 DE JULIO |
| 1857 | INSTITUTO TECNOLOGICO SUPERIOR 24 DE MAYO |
| 1858 | INSTITUTO TECNOLOGICO SUPERIOR ALFONSO HERRERA |
| 1859 | INSTITUTO TECNOLOGICO SUPERIOR ALOASI |
| 1860 | INSTITUTO TECNOLOGICO SUPERIOR BENITO JUAREZ |
| 1861 | INSTITUTO TECNOLOGICO SUPERIOR BOLIVAR |
| 1862 | INSTITUTO TECNOLOGICO SUPERIOR CARIAMANGA |
| 1863 | INSTITUTO TECNOLOGICO SUPERIOR CELINA VIVAR ESPINOZA |
| 1864 | INSTITUTO TECNOLOGICO SUPERIOR CENTRAL TECNICO |
| 1865 | INSTITUTO TECNOLOGICO SUPERIOR CONSEJO PROVINCIAL PICHINCHA |
| 1866 | INSTITUTO TECNOLOGICO SUPERIOR DE AGROPECUARIA PURUHA |
| 1867 | INSTITUTO TECNOLOGICO SUPERIOR DE ARTES PLASTICAS DANIEL REYES |
| 1868 | INSTITUTO TECNOLOGICO SUPERIOR DE MUSICA GRAL. VICENTE ANDA AGUIRRE |
| 1869 | INSTITUTO TECNOLOGICO SUPERIOR DE MUSICA INES COBO DONOSO |
| 1870 | INSTITUTO TECNOLOGICO SUPERIOR DE MUSICA LUIS ULPIANO DE LA TORRE |
| 1871 | INSTITUTO TECNOLOGICO SUPERIOR DE MUSICA SAN LORENZO |
| 1872 | INSTITUTO TECNOLOGICO SUPERIOR DUCHICELA SHYRI XII |
| 1873 | INSTITUTO TECNOLOGICO SUPERIOR FISCOMISIONAL JUAN XXIII |
| 1874 | INSTITUTO TECNOLOGICO SUPERIOR FISCOMISIONAL NUESTRA SEÑORA DEL ROSARIO |
| 1875 | INSTITUTO TECNOLOGICO SUPERIOR GRAN COLOMBIA |
| 1876 | INSTITUTO TECNOLOGICO SUPERIOR INDUSTRIAL RAMON BARBA NARANJO |
| 1877 | INSTITUTO TECNOLOGICO SUPERIOR JUAN FRANCISCO MONTALVO |
| 1878 | INSTITUTO TECNOLOGICO SUPERIOR LA MANA |
| 1879 | INSTITUTO TECNOLOGICO SUPERIOR LOS SHYRIS |
| 1880 | INSTITUTO TECNOLOGICO SUPERIOR MANUEL ENCALADA ZUÑIGA |
| 1881 | INSTITUTO TECNOLOGICO SUPERIOR MANUEL GALECIO |
| 1882 | INSTITUTO TECNOLOGICO SUPERIOR MARIANO SAMANIEGO |
| 1883 | INSTITUTO TECNOLOGICO SUPERIOR NELSON TORRES |

| | |
|-------------|--|
| 1884 | INSTITUTO TECNOLOGICO SUPERIOR OCHO DE NOVIEMBRE |
| 1885 | INSTITUTO TECNOLOGICO SUPERIOR OSCAR EFREN REYES |
| 1886 | INSTITUTO TECNOLOGICO SUPERIOR OTAVALO |
| 1887 | INSTITUTO TECNOLOGICO SUPERIOR PAULO EMILIO MACIAS |
| 1888 | INSTITUTO TECNOLOGICO SUPERIOR PRIMERO DE MAYO |
| 1889 | INSTITUTO TECNOLOGICO SUPERIOR REPUBLICA DEL ECUADOR |
| 1890 | INSTITUTO TECNOLOGICO SUPERIOR RIOBAMBA |
| 1891 | INSTITUTO TECNOLOGICO SUPERIOR RUMIÑAHUI |
| 1892 | INSTITUTO TECNOLOGICO SUPERIOR SAN PABLO DE ATENAS |
| 1893 | INSTITUTO TECNOLOGICO SUPERIOR SARAGURO |
| 1894 | INSTITUTO TECNOLOGICO SUPERIOR SUCRE |
| 1895 | INSTITUTO TECNOLOGICO SUPERIOR TENA |
| 1896 | INSTITUTO TECNOLOGICO VICTORIA VASCONEZ CUVI |
| 1897 | INSTITUTO TECNOLOGICO SUPERIOR CARLOS CISNEROS |
| 1898 | JUNTA DE DEFENSA NACIONAL |
| 1899 | JUNTA DE RECURSOS HIDRAULICOS, FOMENTO Y DESARROLLO DE LOS CANTONES JIPIJAPA, PAJAN Y PUERTO LOPEZ |
| 1900 | MIN. AMBIENTE - DISTRITO MANABÍ |
| 1901 | MIN. AMBIENTE - DISTRITO NAPO - PASTAZA |
| 1902 | MIN. AMBIENTE - DISTRITO CARCHI - IMBABURA |
| 1903 | MIN. AMBIENTE - DISTRITO ESMERALDAS |
| 1904 | MIN. AMBIENTE - DISTRITO PICHINCHA |
| 1905 | MIN. AMBIENTE - DISTRITO COTOPAXI - TUNGURAHUA - CHIMBORAZO - BOLIVAR |
| 1906 | MIN. AMBIENTE - DISTRITO GUAYAS - LOS RIOS - EL ORO |
| 1907 | MIN. AMBIENTE - DISTRITO LOJA - ZAMORA CHINCHIPE |
| 1908 | MIN. AMBIENTE - DISTRITO SUCUMBIOS - ORELLANA - |
| 1909 | MIN. AMBIENTE- DISTRITO AZUAY - CAÑAR - MORONA SANTIAGO |
| 1910 | MINISTERIO DE ECONOMIA Y FINANZAS |
| 1911 | MINISTERIO DE RELACIONES EXTERIORES |
| 1912 | MINISTERIO DE TURISMO |
| 1913 | MINISTERIO DE MINAS Y PETROLEOS |
| 1914 | MINISTERIO DE AGRICULTURA, GANADERIA, ACUACULTURA Y PESCA. |
| 1915 | MINISTERIO DE CULTURA |
| 1916 | MINISTERIO DE DEFENSA NACIONAL |
| 1917 | MINISTERIO DE DESARROLLO URBANO Y VIVIENDA |

| | |
|-------------|--|
| 1918 | MINISTERIO DE EDUCACION Y CULTURA |
| 1919 | MINISTERIO DE ELECTRICIDAD Y ENERGIA RENOVABLE |
| 1920 | MINISTERIO DE ENERGIA Y MINAS |
| 1921 | MINISTERIO DE GOBIERNO, CULTOS, POLICIA Y MUNICIPALIDADES |
| 1922 | MINISTERIO DE INCLUSIÓN ECONOMICA Y SOCIAL |
| 1923 | MINISTERIO DE INDUSTRIAS Y COMPETITIVIDAD |
| 1924 | MINISTERIO DE JUSTICIA Y DERECHOS HUMANOS |
| 1925 | MINISTERIO DE SALUD PUBLICA |
| 1926 | MINISTERIO DE TRABAJO Y EMPLEO |
| 1927 | MINISTERIO DE TRANSPORTE Y OBRAS PUBLICAS |
| 1928 | MINISTERIO DEL AMBIENTE |
| 1929 | MINISTERIO DEL DEPORTE |
| 1930 | MINISTERIO DEL LITORAL |
| 1931 | MINISTERIO PUBLICO |
| 1932 | MISION F.A.O. EN EL ECUADOR |
| 1933 | MUSEO ECUATORIANO DE CIENCIAS NATURALES |
| 1934 | OPERACION RESCATE INFANTIL (ORI) |
| 1935 | ORQUESTA SINFONICA DE CUENCA |
| 1936 | ORQUESTA SINFONICA DE GUAYAQUIL |
| 1937 | ORQUESTA SINFONICA DE LOJA |
| 1938 | ORQUESTA SINFONICA NACIONAL |
| 1939 | PARLAMENTO ANDINO (OFICINA NACIONAL) |
| 1940 | PARQUE NACIONAL GALAPAGOS |
| 1941 | PLAN INTEGRAL DE DESARROLLO DE LOS RECURSOS HÍDRICOS DE LA PROVINCIA DE MANABI-PHIMA |
| 1942 | POLICIA NACIONAL |
| 1943 | PRESIDENCIA Y SECRETARIA GENERAL DE LA ADMINISTRACION PUBLICA |
| 1944 | PROCURADURIA GENERAL DEL ESTADO |
| 1945 | PROGRAMA DE MANEJO DE RECURSOS COSTEROS |
| 1946 | PROYECTO DE ADMINISTRACION FINANCIERA DEL SECTOR PÚBLICO |
| 1947 | PROYECTO DE MODERNIZACION DE LOS SECTORES ELECTRICO, TELECOMUNICACIONES Y SERVICIOS RURALES - PROMEC |
| 1948 | RED EDUCATIVA DE TUNTACTO |
| 1949 | RED EDUCATIVA GUAYABAL |
| 1950 | RED EDUCATIVA MA2 SUR |
| 1951 | RED EDUCATIVA T1 |
| 1952 | RED EDUCATIVA DE ANGAMARCA |

| | |
|-------------|--|
| 1953 | RED EDUCATIVA DE BELLAMARIA |
| 1954 | RED EDUCATIVA DE CELICA |
| 1955 | RED EDUCATIVA DE CHICAL |
| 1956 | RED EDUCATIVA DE CHONTADURO |
| 1957 | RED EDUCATIVA DE COMPUTD |
| 1958 | RED EDUCATIVA DE LOS SANTIAGOS |
| 1959 | RED EDUCATIVA DE PRINCIPAL |
| 1960 | RED EDUCATIVA DE PUSIR GRANDE |
| 1961 | RED EDUCATIVA DE TIOPAMBA |
| 1962 | RED EDUCATIVA E1 |
| 1963 | RED EDUCATIVA G1 |
| 1964 | RED EDUCATIVA G3 |
| 1965 | RED EDUCATIVA G7 |
| 1966 | RED EDUCATIVA HUMBERTO VICUÑA NOVILLO |
| 1967 | RED EDUCATIVA LL1 |
| 1968 | RED EDUCATIVA MATA DE PLATANO |
| 1969 | RED EDUCATIVA PULL CHICO |
| 1970 | RED EDUCATIVA SAN PABLO DE RIO DE ORO |
| 1971 | RED EDUCATIVA SARAMPION |
| 1972 | RED EDUCATIVA SR1 |
| 1973 | RED EDUCATIVA TRES CHARCOS |
| 1974 | RED EDUCATIVA 10 DE AGOSTO |
| 1975 | RED EDUCATIVA ALLURIQUIN |
| 1976 | RED EDUCATIVA B2 |
| 1977 | RED EDUCATIVA CEIBA CHICA |
| 1978 | RED EDUCATIVA CUELLAJE |
| 1979 | RED EDUCATIVA DE BRAMADEROS |
| 1980 | RED EDUCATIVA DE CANGAHUA |
| 1981 | RED EDUCATIVA DE CICALPA |
| 1982 | RED EDUCATIVA DE CIEN FAMILIAS |
| 1983 | RED EDUCATIVA DE GUAPARA |
| 1984 | RED EDUCATIVA DE HUAORANI |
| 1985 | RED EDUCATIVA DE IMANTAG |
| 1986 | RED EDUCATIVA DE JARAMIJO |
| 1987 | RED EDUCATIVA DE LA TOLITA PAMPA DE ORO |
| 1988 | RED EDUCATIVA DE LA VUELTA |
| 1989 | RED EDUCATIVA DE SANTA ROSA DE CUSUBAMBA |
| 1990 | RED EDUCATIVA DE TACORANGA |
| 1991 | RED EDUCATIVA DE TUPIGACHI |
| 1992 | RED EDUCATIVA DE UTUANA |

| | |
|-------------|--|
| 1993 | RED EDUCATIVA DE ZUMBAHUA |
| 1994 | RED EDUCATIVA DR. VICENTE AURELIO CRESPO OCHOA |
| 1995 | RED EDUCATIVA G10 |
| 1996 | RED EDUCATIVA G11 |
| 1997 | RED EDUCATIVA G12 |
| 1998 | RED EDUCATIVA G13 |
| 1999 | RED EDUCATIVA G14 |
| 2000 | RED EDUCATIVA G5 |
| 2001 | RED EDUCATIVA G8 |
| 2002 | RED EDUCATIVA GUASAGANDA |
| 2003 | RED EDUCATIVA JULIO MORENO ESPINOZA |
| 2004 | RED EDUCATIVA LAS GILCES |
| 2005 | RED EDUCATIVA LOS BANCOS |
| 2006 | RED EDUCATIVA MA1 NORTE |
| 2007 | RED EDUCATIVA MANUEL CORNEJO ASTORGA |
| 2008 | RED EDUCATIVA NUEVA ISABEL |
| 2009 | RED EDUCATIVA PACTO |
| 2010 | RED EDUCATIVA PUERTO QUITO |
| 2011 | RED EDUCATIVA Q1 DEL SECTOR DE LA ARGELIA |
| 2012 | RED EDUCATIVA Q2 |
| 2013 | RED EDUCATIVA Q3 |
| 2014 | RED EDUCATIVA Q4 DEL SECTOR DE SANTA ANITA |
| 2015 | RED EDUCATIVA Q5 |
| 2016 | RED EDUCATIVA Q6 |
| 2017 | RED EDUCATIVA Q7 DEL SECTOR SOLANDA |
| 2018 | RED EDUCATIVA Q8 DEL SECTOR LA LIBERTAD |
| 2019 | RED EDUCATIVA QUE1 |
| 2020 | RED EDUCATIVA QUE2 |
| 2021 | RED EDUCATIVA SAN JACINTO DE LA MOCORA GRANDE |
| 2022 | RED EDUCATIVA SAN JOSE DE POALO |
| 2023 | RED EDUCATIVA SAN MARCOS |
| 2024 | RED EDUCATIVA SAN PEDRO DE LAUREL |
| 2025 | RED EDUCATIVA SINSAO |
| 2026 | RED EDUCATIVA STD1 |
| 2027 | RED EDUCATIVA STD2 |
| 2028 | RED EDUCATIVA VICTOR HUGO ABAD MUÑOZ |
| 2029 | RED EDUCATIVAG9 |
| 2030 | RED ESCOLAR AUTONOMA RURAL LA DELICIA |
| 2031 | RED ESCOLAR AUTONOMA RURAL FUNDOCHAMBA |
| 2032 | RED ESCOLAR AUTONOMA RURAL TACAMOROS |

| | |
|-------------|---|
| 2033 | RED DE CENTROS EDUCATIVOS COMUNITARIOS INTERCULTURALES BILINGÜES MAKUM |
| 2034 | RED EDUCATIVA DE COCHAPATA |
| 2035 | RED EDUCATIVA DE SAN JOSE DE CAMARON |
| 2036 | RED EDUCATIVA DE SAN PABLO |
| 2037 | RED EDUCATIVA DE CHACABAMBA |
| 2038 | RED EDUCATIVA DE PAPAHERCO |
| 2039 | RED EDUCATIVA H1 |
| 2040 | RED EDUCATIVA B1 |
| 2041 | RED EDUCATIVA D1 |
| 2042 | RED EDUCATIVA DE QUINGUEO |
| 2043 | RED EDUCATIVA DE SELVA ALEGRE |
| 2044 | RED EDUCATIVA G2 |
| 2045 | RED EDUCATIVA G6 |
| 2046 | RED EDUCATIVA MIL |
| 2047 | RED EDUCATIVA RURAL DR. MANUEL AGUSTIN AGUIRRE |
| 2048 | RED EDUCATIVA SAN CARLOS DE CHURA |
| 2049 | RED ESCOLAR AUTONOMA RURAL CIRIACO |
| 2050 | RED ESCOLAR AUTONOMA RURAL EL AGUACATE |
| 2051 | RED ESCOLAR AUTONOMA RURAL EL PARAISO |
| 2052 | RED ESCOLAR AUTONOMA RURAL LA CODICIA |
| 2053 | RED ESCOLAR AUTONOMA RURAL SAN PABLO DE PUEBLO NUEVO |
| 2054 | RED ESCOLAR AUTONOMA RURAL SANTA MARIA |
| 2055 | RED ESCOLAR AUTONOMA RURAL DE EL CARMELO |
| 2056 | RED ESCOLAR AUTONOMA RURAL DR. CAMILO PONCE |
| 2057 | RED ESCOLAR AUTONOMA RURAL GUARUMAL |
| 2058 | RED ESCOLAR AUTONOMA RURAL LA CADENA |
| 2059 | RED ESCOLAR AUTONOMA RURAL LA RINCONADITA |
| 2060 | RED ESCOLAR AUTONOMA RURAL NOBLE Y TORERA |
| 2061 | RED ESCOLAR AUTONOMA RURAL PEDERNALES |
| 2062 | RED ESCOLAR AUTONOMA RURAL SANTO HERMANO MIGUEL |
| 2063 | RED ESCOLAR AUTOMA RURAL SAN FRANCISCO |
| 2064 | RED ESCOLAR AUTOMA RURAL DE CENTROS EDUCATIVOS COMUNITARIOS INTERCULTURALES BILINGÜES LA COCHA |
| 2065 | RED ESCOLAR AUTOMA RURAL DE CENTROS EDUCATIVOS COMUNITARIOS INTERCULTURALES BILINGÜES MONS. LEONIDAS PROAÑO |
| 2066 | RED ESCOLAR AUTOMA RURAL DE CENTROS EDUCATIVOS COMUNITARIOS INTERCULTURALES BILINGÜES |

| | |
|-------------|---|
| | RUNAKUNAPAK YACHANA |
| 2067 | RED ESCOLAR AUTOMA RURAL DE CENTROS EDUCATIVOS COMUNITARIOS INTERCULTURALES BILINGÜES SHIÑA |
| 2068 | RED ESCOLAR AUTOMA RURAL DE CENTROS EDUCATIVOS COMUNITARIOS INTERCULTURALES BILINGÜES UNIDAD CAÑARI |
| 2069 | RED ESCOLAR AUTOMA RURAL EL PARAMO |
| 2070 | RED ESCOLAR AUTONOMA PLATANILLO |
| 2071 | RED ESCOLAR AUTONOMA RURAL SIMON BOLIVAR |
| 2072 | RED ESCOLAR AUTONOMA RURAL COLIMES |
| 2073 | RED ESCOLAR AUTONOMA RURAL OYAMBARILLO |
| 2074 | RED ESCOLAR AUTONOMA RURAL PALESTINA |
| 2075 | RED ESCOLAR AUTONOMA RURAL RIVERAS DEL CHANCHAN |
| 2076 | RED ESCOLAR AUTONOMA RURAL SAN JACINTO DE YAGUACHI |
| 2077 | RED ESCOLAR AUTONOMA DE FUMISA |
| 2078 | RED ESCOLAR AUTONOMA LAS GOLONDRINAS |
| 2079 | RED ESCOLAR AUTONOMA RURAL HERRERA |
| 2080 | RED ESCOLAR AUTONOMA RURAL UNIDOS PODEMOS |
| 2081 | RED ESCOLAR AUTONOMA RURAL 2 DE AGOSTO |
| 2082 | RED ESCOLAR AUTONOMA RURAL 8 DE MARZO |
| 2083 | RED ESCOLAR AUTONOMA RURAL AGUAS FRIAS |
| 2084 | RED ESCOLAR AUTONOMA RURAL ALBERTO MENA CUEVA |
| 2085 | RED ESCOLAR AUTONOMA RURAL BUENA FE |
| 2086 | RED ESCOLAR AUTONOMA RURAL CHACARITA |
| 2087 | RED ESCOLAR AUTONOMA RURAL CORDONCILLO |
| 2088 | RED ESCOLAR AUTONOMA RURAL CUBE |
| 2089 | RED ESCOLAR AUTONOMA RURAL DE BOCANA DEL BUA |
| 2090 | RED ESCOLAR AUTONOMA RURAL DE CENTROS EDUCATIVOS COMUNITARIOS INTERCULTURALES BILINGUES CENTRO RIO NAPO |
| 2091 | RED ESCOLAR AUTONOMA RURAL DE PARAMBAS |
| 2092 | RED ESCOLAR AUTONOMA RURAL DE TENDALES |
| 2093 | RED ESCOLAR AUTONOMA RURAL DE URBINA |
| 2094 | RED ESCOLAR AUTONOMA RURAL LA MANGA DEL CURA |
| 2095 | RED ESCOLAR AUTONOMA RURAL LA MECHA |
| 2096 | RED ESCOLAR AUTONOMA RURAL LA UNION HACE LA FUERZA |
| 2097 | RED ESCOLAR AUTONOMA RURAL LAS MERCEDES |
| 2098 | RED ESCOLAR AUTONOMA RURAL LIMONAL |
| 2099 | RED ESCOLAR AUTONOMA RURAL LLUZHAPA |

| | |
|-------------|--|
| 2100 | RED ESCOLAR AUTONOMA RURAL LODANA |
| 2101 | RED ESCOLAR AUTONOMA RURAL LUZ DE AMERICA |
| 2102 | RED ESCOLAR AUTONOMA RURAL NARANJITO |
| 2103 | RED ESCOLAR AUTONOMA RURAL NUEVA ESPERANZA |
| 2104 | RED ESCOLAR AUTONOMA RURAL NUEVO ECUADOR |
| 2105 | RED ESCOLAR AUTONOMA RURAL PEDRO CARBO |
| 2106 | RED ESCOLAR AUTONOMA RURAL PUELA |
| 2107 | RED ESCOLAR AUTONOMA RURAL SAN PEDRO APOSTOL |
| 2108 | RED ESCOLAR AUTONOMA RURAL SANTA ANA |
| 2109 | RED ESCOLAR AUTONOMA RURAL SANTA FE DE GALAN |
| 2110 | RED ESCOLAR AUTONOMA RURAL SARACAY |
| 2111 | RED ESCOLAR AUTONOMA RURAL SUCUA |
| 2112 | RED ESCOLAR AUTONOMA RURAL SUMAIPAMBA |
| 2113 | RED ESCOLAR AUTONOMA RURAL TRES CERRITOS |
| 2114 | RED ESCOLAR AUTONOMA RURAL URDANETA |
| 2115 | RED ESCOLAR AUTONOMA RURAL 17 DE AGOSTO |
| 2116 | RED ESCOLAR AUTONOMA RURAL AMAZONAS |
| 2117 | RED ESCOLAR AUTONOMA RURAL ARCO IRIS |
| 2118 | RED ESCOLAR AUTONOMA RURAL BALZAR |
| 2119 | RED ESCOLAR AUTONOMA RURAL BAÑOS DE AGUA SANTA |
| 2120 | RED ESCOLAR AUTONOMA RURAL BELLAVISTA |
| 2121 | RED ESCOLAR AUTONOMA RURAL BILINGÜE CHIBULEO |
| 2122 | RED ESCOLAR AUTONOMA RURAL BILINGÜE TAMBOL |
| 2123 | RED ESCOLAR AUTONOMA RURAL CAMINO AL FUTURO |
| 2124 | RED ESCOLAR AUTONOMA RURAL CARMEN DE PUJILI |
| 2125 | RED ESCOLAR AUTONOMA RURAL CHAMANGA |
| 2126 | RED ESCOLAR AUTONOMA RURAL CRISTOBAL COLON |
| 2127 | RED ESCOLAR AUTONOMA RURAL DE CENTROS EDUCATIVOS COMUNITARIOS INTERCULTURAL BILINGUE AWA-CHICAL-MATAJE |
| 2128 | RED ESCOLAR AUTONOMA RURAL DE CENTROS EDUCATIVOS COMUNITARIOS INTERCULTURAL BILINGUE BAJIO |
| 2129 | RED ESCOLAR AUTONOMA RURAL DE CENTROS EDUCATIVOS COMUNITARIOS INTERCULTURAL BILINGUE PANO |
| 2130 | RED ESCOLAR AUTONOMA RURAL DE CENTROS EDUCATIVOS COMUNITARIOS INTERCULTURAL BILINGUE WAMPUIK |
| 2131 | RED ESCOLAR AUTONOMA RURAL DE CENTROS EDUCATIVOS COMUNITARIOS INTERCULTURAL BILINGUE |

| | |
|-------------|---|
| | ZUMAG |
| 2132 | RED ESCOLAR AUTONOMA RURAL DE CENTROS EDUCATIVOS COMUNITARIOS INTERCULTURAL ES BILINGUES CHINIMPI |
| 2133 | RED ESCOLAR AUTONOMA RURAL DE CENTROS EDUCATIVOS COMUNITARIOS INTERCULTURALES BILINGUES ACHUAR - TUNA |
| 2134 | RED ESCOLAR AUTONOMA RURAL DE CENTROS EDUCATIVOS COMUNITARIOS INTERCULTURALES BILINGUES ACHUAR NUMBAIMI |
| 2135 | RED ESCOLAR AUTONOMA RURAL DE CENTROS EDUCATIVOS COMUNITARIOS INTERCULTURALES BILINGUES CAMPANA COCHA |
| 2136 | RED ESCOLAR AUTONOMA RURAL DE CENTROS EDUCATIVOS COMUNITARIOS INTERCULTURALES BILINGUES CHONTA MARCA |
| 2137 | RED ESCOLAR AUTONOMA RURAL DE CENTROS EDUCATIVOS COMUNITARIOS INTERCULTURALES BILINGUES HERCILIO PIANCHICHE |
| 2138 | RED ESCOLAR AUTONOMA RURAL DE CENTROS EDUCATIVOS COMUNITARIOS INTERCULTURALES BILINGUES JUAN LORENZO AÑAPA |
| 2139 | RED ESCOLAR AUTONOMA RURAL DE CENTROS EDUCATIVOS COMUNITARIOS INTERCULTURALES BILINGUES MONDAYACU-WAMANI |
| 2140 | RED ESCOLAR AUTONOMA RURAL DE CENTROS EDUCATIVOS COMUNITARIOS INTERCULTURALES BILINGUES PAUSHIYACU |
| 2141 | RED ESCOLAR AUTONOMA RURAL DE CENTROS EDUCATIVOS COMUNITARIOS INTERCULTURALES BILINGUES POROTOYACU |
| 2142 | RED ESCOLAR AUTONOMA RURAL DE CENTROS EDUCATIVOS COMUNITARIOS INTERCULTURALES BILINGUES QUICHINCHE |
| 2143 | RED ESCOLAR AUTONOMA RURAL DE CENTROS EDUCATIVOS COMUNITARIOS INTERCULTURALES BILINGUES RIO CANANDE |
| 2144 | RED ESCOLAR AUTONOMA RURAL DE CENTROS EDUCATIVOS COMUNITARIOS INTERCULTURALES BILINGUES SACHA RUNA |
| 2145 | RED ESCOLAR AUTONOMA RURAL DE CENTROS EDUCATIVOS COMUNITARIOS INTERCULTURALES BILINGUES SHUAR PASTAZA |
| 2146 | RED ESCOLAR AUTONOMA RURAL DE CENTROS EDUCATIVOS COMUNITARIOS INTERCULTURALES |

| | |
|-------------|---|
| | BILINGUES SHUAR-KUASKASH |
| 2147 | RED ESCOLAR AUTONOMA RURAL DE CENTROS EDUCATIVOS COMUNITARIOS INTERCULTURALES BILINGUES SINDY |
| 2148 | RED ESCOLAR AUTONOMA RURAL DE CENTROS EDUCATIVOS COMUNITARIOS INTERCULTURALES BILINGUES SUMAK SACHA |
| 2149 | RED ESCOLAR AUTONOMA RURAL DE CENTROS EDUCATIVOS COMUNITARIOS INTERCULTURALES BILINGUES TAYAC SARAYACU |
| 2150 | RED ESCOLAR AUTONOMA RURAL DE CENTROS EDUCATIVOS COMUNITARIOS INTERCULTURALES BILINGUES TAYAK BOBONAZA |
| 2151 | RED ESCOLAR AUTONOMA RURAL DE CENTROS EDUCATIVOS COMUNITARIOS INTERCULTURALES BILINGUES AMAZANKA |
| 2152 | RED ESCOLAR AUTONOMA RURAL DE CENTROS EDUCATIVOS COMUNITARIOS INTERCULTURALES BILINGUES CAMILO HUATATOCA |
| 2153 | RED ESCOLAR AUTONOMA RURAL DE CENTROS EDUCATIVOS COMUNITARIOS INTERCULTURALES BILINGUES CHUGCHILAN |
| 2154 | RED ESCOLAR AUTONOMA RURAL DE CENTROS EDUCATIVOS COMUNITARIOS INTERCULTURALES BILINGUES CURARAY |
| 2155 | RED ESCOLAR AUTONOMA RURAL DE CENTROS EDUCATIVOS COMUNITARIOS INTERCULTURALES BILINGUES PAKARIYACHAY |
| 2156 | RED ESCOLAR AUTONOMA RURAL DE CENTROS EDUCATIVOS COMUNITARIOS INTERCULTURALES BILINGUES AMAWTA TANTANAKUY |
| 2157 | RED ESCOLAR AUTONOMA RURAL DE CENTROS EDUCATIVOS COMUNITARIOS INTERCULTURALES BILINGUES ARCESIO ORTIZ ESTUPIÑAN |
| 2158 | RED ESCOLAR AUTÓNOMA RURAL DE CENTROS EDUCATIVOS COMUNITARIOS INTERCULTURALES BILINGÜES INKA RIMAY |
| 2159 | RED ESCOLAR AUTONOMA RURAL DE CENTROS EDUCATIVOS COMUNITARIOS INTERCULTURALES BILINGUES MANZANAPAMBA |
| 2160 | RED ESCOLAR AUTONOMA RURAL DE CENTROS EDUCATIVOS COMUNITARIOS INTERCULTURALES BILINGUES RIO CAYAPAS |
| 2161 | RED ESCOLAR AUTONOMA RURAL DE CENTROS EDUCATIVOS COMUNITARIOS INTERCULTURALES BILINGUES |

| | |
|-------------|--|
| | TSACHILA SANTO DOMINGO DE LOS COLORADOS |
| 2162 | RED ESCOLAR AUTONOMA RURAL DE CENTROS EDUCATIVOS COMUNITARIOS INTERCULTURALES BILINGUES AMBAYATA |
| 2163 | RED ESCOLAR AUTONOMA RURAL DE CENTROS EDUCATIVOS COMUNITARIOS INTERCULTURALES BILINGUES ANA MARIA TORRES |
| 2164 | RED ESCOLAR AUTONOMA RURAL DE CENTROS EDUCATIVOS COMUNITARIOS INTERCULTURALES BILINGUES CASAHUALA |
| 2165 | RED ESCOLAR AUTONOMA RURAL DE CENTROS EDUCATIVOS COMUNITARIOS INTERCULTURALES BILINGÜES CHIRU ISLA |
| 2166 | RED ESCOLAR AUTÓNOMA RURAL DE CENTROS EDUCATIVOS COMUNITARIOS INTERCULTURALES BILINGÜES COTACACHI |
| 2167 | RED ESCOLAR AUTONOMA RURAL DE CENTROS EDUCATIVOS COMUNITARIOS INTERCULTURALES BILINGÜES DR. EUGENIO DE SANTA CRUZ Y ESPEJO |
| 2168 | RED ESCOLAR AUTONOMA RURAL DE CENTROS EDUCATIVOS COMUNITARIOS INTERCULTURALES BILINGÜES HUINO |
| 2169 | RED ESCOLAR AUTONOMA RURAL DE CENTROS EDUCATIVOS COMUNITARIOS INTERCULTURALES BILINGUES LLANGAHUA |
| 2170 | RED ESCOLAR AUTONOMA RURAL DE CENTROS EDUCATIVOS COMUNITARIOS INTERCULTURALES BILINGUES PANYATUG |
| 2171 | RED ESCOLAR AUTONOMA RURAL DE CHACRAS |
| 2172 | RED ESCOLAR AUTONOMA RURAL DE GÜIZHAGÜIÑA |
| 2173 | RED ESCOLAR AUTONOMA RURAL DE MALDONADO |
| 2174 | RED ESCOLAR AUTONOMA RURAL DR. MANUEL RODRIGUEZ OROZCO |
| 2175 | RED ESCOLAR AUTONOMA RURAL EDUCAR ES LIBERAR |
| 2176 | RED ESCOLAR AUTONOMA RURAL EL CHORRO |
| 2177 | RED ESCOLAR AUTONOMA RURAL EL GARZAL |
| 2178 | RED ESCOLAR AUTONOMA RURAL EL RETIRO |
| 2179 | RED ESCOLAR AUTONOMA RURAL EL TRIUNFO |
| 2180 | RED ESCOLAR AUTONOMA RURAL ESTRELLA DEL FUTURO |
| 2181 | RED ESCOLAR AUTONOMA RURAL GUAYABALES |
| 2182 | RED ESCOLAR AUTONOMA RURAL INÉS ARANGO |
| 2183 | RED ESCOLAR AUTONOMA RURAL INTERCULTURAL BILINGÜE SANTIAGO |

| | |
|-------------|---|
| 2184 | RED ESCOLAR AUTONOMA RURAL INTEROCEANICA |
| 2185 | RED ESCOLAR AUTONOMA RURAL JIMA |
| 2186 | RED ESCOLAR AUTONOMA RURAL JOSIFERI |
| 2187 | RED ESCOLAR AUTONOMA RURAL JUAN MONTALVO |
| 2188 | RED ESCOLAR AUTONOMA RURAL JULIO ANDRADE |
| 2189 | RED ESCOLAR AUTONOMA RURAL JUNQUILLAL |
| 2190 | RED ESCOLAR AUTONOMA RURAL JUNTOS POR EL CAMBIO |
| 2191 | RED ESCOLAR AUTONOMA RURAL LA CONCORDIA |
| 2192 | RED ESCOLAR AUTONOMA RURAL LA CONCORDIA E INDEPENDENCIA CAMINANDO AL FUTURO |
| 2193 | RED ESCOLAR AUTONOMA RURAL LA ESPERANZA |
| 2194 | RED ESCOLAR AUTONOMA RURAL LA TERESA |
| 2195 | RED ESCOLAR AUTONOMA RURAL LAS DELICIAS |
| 2196 | RED ESCOLAR AUTONOMA RURAL LAS NAVES |
| 2197 | RED ESCOLAR AUTONOMA RURAL LOGROÑO |
| 2198 | RED ESCOLAR AUTONOMA RURAL LOS TRES VALLES |
| 2199 | RED ESCOLAR AUTONOMA RURAL LUDO |
| 2200 | RED ESCOLAR AUTONOMA RURAL MACA GRANDE |
| 2201 | RED ESCOLAR AUTONOMA RURAL MALIMPIA,CARLOS ALFONSO NAZARENO QUINTERO |
| 2202 | RED ESCOLAR AUTONOMA RURAL MI RECREO |
| 2203 | RED ESCOLAR AUTONOMA RURAL MIRAFLORES |
| 2204 | RED ESCOLAR AUTONOMA RURAL MONDAÑA |
| 2205 | RED ESCOLAR AUTONOMA RURAL MONTERREY VILLEGAS |
| 2206 | RED ESCOLAR AUTONOMA RURAL NABÓN |
| 2207 | RED ESCOLAR AUTONOMA RURAL NANEGAL |
| 2208 | RED ESCOLAR AUTONOMA RURAL NELSON ESTUPIÑAN BASS |
| 2209 | RED ESCOLAR AUTONOMA RURAL NOROCCIDENTE |
| 2210 | RED ESCOLAR AUTONOMA RURAL NUESTRA SEÑORA DE FATIMA |
| 2211 | RED ESCOLAR AUTONOMA RURAL NUEVA UNION DEL EMLAME |
| 2212 | RED ESCOLAR AUTONOMA RURAL NUEVA VIDA |
| 2213 | RED ESCOLAR AUTONOMA RURAL NUEVO AMANECER |
| 2214 | RED ESCOLAR AUTONOMA RURAL ÑAMARIN |
| 2215 | RED ESCOLAR AUTONOMA RURAL PACTO |
| 2216 | RED ESCOLAR AUTONOMA RURAL PANO TALAC |
| 2217 | RED ESCOLAR AUTÓNOMA RURAL PROVINCIAS UNIDAS |
| 2218 | RED ESCOLAR AUTONOMA RURAL PUCARA ALTO |
| 2219 | RED ESCOLAR AUTONOMA RURAL RÍO SANTIAGO |

| | |
|-------------|--|
| 2220 | RED ESCOLAR AUTONOMA RURAL SALITRE |
| 2221 | RED ESCOLAR AUTONOMA RURAL SALITRE ROQUE |
| 2222 | RED ESCOLAR AUTONOMA RURAL SAN ANDRES |
| 2223 | RED ESCOLAR AUTONOMA RURAL SAN FRANCISCO DEL CABO |
| 2224 | RED ESCOLAR AUTONOMA RURAL SAN GREGORIO |
| 2225 | RED ESCOLAR AUTONOMA RURAL SAN JACINTO DE COLIMES |
| 2226 | RED ESCOLAR AUTONOMA RURAL SAN JOSÉ DE CAYAPAS |
| 2227 | RED ESCOLAR AUTONOMA RURAL SAN LUIS |
| 2228 | RED ESCOLAR AUTONOMA RURAL SAN LUIS DE PAMBIL |
| 2229 | RED ESCOLAR AUTONOMA RURAL SAN VICENTE |
| 2230 | RED ESCOLAR AUTONOMA RURAL SANTA ROSA |
| 2231 | RED ESCOLAR AUTONOMA RURAL SIETE DE FEBRERO |
| 2232 | RED ESCOLAR AUTONOMA RURAL SIMEON MINA QUIÑONEZ |
| 2233 | RED ESCOLAR AUTONOMA RURAL TOMBAMBA |
| 2234 | RED ESCOLAR AUTONOMA RURAL UNION DEL TOACHI |
| 2235 | RED ESCOLAR AUTONOMA RURAL YAMANA |
| 2236 | RED ESCOLAR AUTONOMO RURAL NUEVA JERUSALEN |
| 2237 | RED ESCOLAR AUTONOMO RURAL ANCON DE SARDINAS |
| 2238 | RED ESCOLAR AUTONOMO RURAL SAN CARLOS DE CHURA |
| 2239 | RED ESCOLAR AUTONOMO RURAL SAN LORENZO |
| 2240 | REGIONAL DEL CENTRO |
| 2241 | REGIONAL DEL LITORAL |
| 2242 | REGIONAL DEL NORTE |
| 2243 | REGIONAL DEL SUR |
| 2244 | SECRETARIA TECNICA DEL FRENTE SOCIAL |
| 2245 | SECRETARIA DE COORDINACION INSTITUCIONAL |
| 2246 | SECRETARÍA DE PUEBLOS, MOVIMIENTOS SOCIALES Y PARTICIPACIÓN CIUDADANA, SPMSPC. |
| 2247 | SECRETARIA GENERAL DEL CONSEJO NACIONAL DE RECURSOS HIDRICOS -CRNH |
| 2248 | SECRETARIA NACIONAL ANTICORRUPCION |
| 2249 | SECRETARIA NACIONAL DE CIENCIA Y TECNOLOGIA (SENACYT) |
| 2250 | SECRETARIA NACIONAL DE LOS OBJETIVOS DE DESARROLLO DEL MILENIO (SODEM) |
| 2251 | SECRETARIA NACIONAL DE PLANIFICACIÓN Y DESARROLLO, SENPLADES |
| 2252 | SECRETARIA NACIONAL DEL DEPORTE, EDUCACION FISICA Y RECREACIÓN |
| 2253 | SECRETARIA NACIONAL DEL MIGRANTE, SENAMI. |

| | |
|-------------|---|
| 2254 | SECRETARIA NACIONAL TECNICA DE DESARROLLO DE RECURSOS HUMANOS Y REMUNERACIONES DEL SECTOR PUBLICO |
| 2255 | SECRETARIA TÉCNICA DEL MINISTERIO DE COORDINACIÓN DE DESARROLLO SOCIAL |
| 2256 | SERVICIO DE RENTAS INTERNAS -SRI |
| 2257 | SERVICIO ECUATORIANO DE CAPACITACION PROFESIONAL - SECAP |
| 2258 | SERVICIO ECUATORIANO DE SANIDAD AGROPECUARIA - SESA |
| 2259 | SERVICIO NACIONAL DE ERRADICACION DE LA MALARIA Y CONTROL DE VECTORES (SNEM) |
| 2260 | SISTEMA NACIONAL DE ARCHIVOS Y ARCHIVO NACIONAL |
| 2261 | SISTEMA NACIONAL DE BIBLIOTECAS |
| 2262 | SUBCOMISION ECUATORIANA PARA EL DESARROLLO DE LAS CUENCAS DE LOS RIOS PUYANGO, TUMBEZ -PREDESUR |
| 2263 | SUBSECRETARIA DE ACUACULTURA |
| 2264 | SUBSECRETARIA DE DESARROLLO RURAL INTEGRAL |
| 2265 | SUBSECRETARIA DE RECURSOS PESQUEROS |
| 2266 | SUBSECRETARÍA DE TESORERÍA DE LA NACIÓN |
| 2267 | SUBSECRETARIA REGIONAL DE EDUCACION AMAZONICA |
| 2268 | SUBSECRETARIA REGIONAL DE EDUCACION Y CULTURA DEL AUSTRO |
| 2269 | SUBSECRETARIA REGIONAL DE SALUD COSTA-INSULAR |
| 2270 | SUBSECRETARIA REGIONAL DEL GUAYAS |
| 2271 | SUBSECRETARIA REGIONAL DEL LITORAL NORTE |
| 2272 | SUBSECRETARIA REGIONAL DEL LITORAL SUR Y REGION INSULAR |
| 2273 | SUBSECRETARIA REGIONAL EN EL AUSTRO |
| 2274 | SUBSECRETARIA REGIONAL EN EL LITORAL |
| 2275 | SUPERINTENDENCIA DE BANCOS |
| 2276 | SUPERINTENDENCIA DE COMPANIAS |
| 2277 | SUPERINTENDENCIA DE TELECOMUNICACIONES |
| 2278 | TRIBUNAL CONSTITUCIONAL |
| 2279 | TRIBUNAL ELECTORAL PROVINCIAL DEL GUAYAS |
| 2280 | TRIBUNAL PROVINCIAL ELECTORAL DE ESMERALDAS |
| 2281 | TRIBUNAL PROVINCIAL ELECTORAL DE AZUAY |
| 2282 | TRIBUNAL PROVINCIAL ELECTORAL DE BOLIVAR |
| 2283 | TRIBUNAL PROVINCIAL ELECTORAL DE CANAR |
| 2284 | TRIBUNAL PROVINCIAL ELECTORAL DE CARCHI |
| 2285 | TRIBUNAL PROVINCIAL ELECTORAL DE CHIMBORAZO |

| | |
|-------------|--|
| 2286 | TRIBUNAL PROVINCIAL ELECTORAL DE COTOPAXI |
| 2287 | TRIBUNAL PROVINCIAL ELECTORAL DE EL ORO |
| 2288 | TRIBUNAL PROVINCIAL ELECTORAL DE GALAPAGOS |
| 2289 | TRIBUNAL PROVINCIAL ELECTORAL DE IMBABURA |
| 2290 | TRIBUNAL PROVINCIAL ELECTORAL DE LOJA |
| 2291 | TRIBUNAL PROVINCIAL ELECTORAL DE LOS RIOS |
| 2292 | TRIBUNAL PROVINCIAL ELECTORAL DE MANABI |
| 2293 | TRIBUNAL PROVINCIAL ELECTORAL DE MORONA SANTIAGO |
| 2294 | TRIBUNAL PROVINCIAL ELECTORAL DE NAPO |
| 2295 | TRIBUNAL PROVINCIAL ELECTORAL DE ORELLANA |
| 2296 | TRIBUNAL PROVINCIAL ELECTORAL DE PASTAZA |
| 2297 | TRIBUNAL PROVINCIAL ELECTORAL DE PICHINCHA |
| 2298 | TRIBUNAL PROVINCIAL ELECTORAL DE SUCUMBOS |
| 2299 | TRIBUNAL PROVINCIAL ELECTORAL DE TUNGURAHUA |
| 2300 | TRIBUNAL PROVINCIAL ELECTORAL DE ZAMORA CHINCHIPE |
| 2301 | TRIBUNAL SUPREMO ELECTORAL |
| 2302 | UNIDAD EDUCATIVA A DISTANCIA DE COTOPAXI |
| 2303 | UNIDAD COORDINADORA DE PROYECTOS-UCP |
| 2304 | UNIDAD COORDINADORA DEL PROGRAMA DE EMERGENCIA PARA AFRONTAR FENOMENOS NATURALES, COPEFEN. |
| 2305 | UNIDAD DE DESARROLLO DEL NORTE - UDENOR |
| 2306 | UNIDAD DE DESCENTRALIZACION Y ESTRUCTURA DEL ESTADO |
| 2307 | UNIDAD DE EDUCACION A DISTANCIA DE AZUAY |
| 2308 | UNIDAD DE EDUCACION A DISTANCIA DE ESMERALDAS |
| 2309 | UNIDAD DE EDUCACION A DISTANCIA DE IMBABURA |
| 2310 | UNIDAD DE EDUCACION A DISTANCIA DE LOS RIOS |
| 2311 | UNIDAD DE EDUCACION A DISTANCIA DEL CAÑAR |
| 2312 | UNIDAD DE EDUCACION A DISTANCIA DEL CARCHI |
| 2313 | UNIDAD DE EDUCACION A DISTANCIA DEL GUAYAS |
| 2314 | UNIDAD DE EDUCATIVA A DISTANCIA MONSEÑOR VICENTE MAYA |
| 2315 | UNIDAD DE INFRAESTRUCTURA |
| 2316 | UNIDAD DE INTELIGENCIA FINANCIERA (UIF) |
| 2317 | UNIDAD EDUCATIVA FISCOMISIONAL MARIA AUXILIADORA |
| 2318 | UNIDAD EDUCATIVA. INTERCULTURAL BILINGÜE MONSEÑOR LEONIDAS PROAÑO |
| 2319 | UNIDAD EDUCATIVA NACIONES UNIDAS |
| 2320 | UNIDAD EDUCATIVA EXPERIMENTAL COMPENSATORIA A DISTANCIA DR. CAMILO GALLEGOS DOMINGUEZ |
| 2321 | UNIDAD EDUCATIVA EXPERIMENTAL INTERCULTURAL |

| | |
|-------------|---|
| | BILINGÜE INTERANDINA |
| 2322 | UNIDAD EDUCATIVA FISCAL INTERCULTURAL MONSEÑOR LEONIDAS PROAÑO |
| 2323 | UNIDAD EDUCATIVA INTERCULTURAL BILINGÜE NIZAG |
| 2324 | UNIDAD EDUCATIVA MARIA AUXILIADORA |
| 2325 | UNIDAD EDUCATIVA A DISTANCIA DE BOLIVAR |
| 2326 | UNIDAD EDUCATIVA A DISTANCIA DE CHIMBORAZO |
| 2327 | UNIDAD EDUCATIVA A DISTANCIA DE LOJA |
| 2328 | UNIDAD EDUCATIVA A DISTANCIA DE MANABI PADRE JORGE UGALDE PALADINES |
| 2329 | UNIDAD EDUCATIVA A DISTANCIA DE PICHINCHA |
| 2330 | UNIDAD EDUCATIVA A DISTANCIA DE TUNGURAHUA |
| 2331 | UNIDAD EDUCATIVA ALEJANDRO CHAVEZ |
| 2332 | UNIDAD EDUCATIVA AMAUTA ÑAMPI |
| 2333 | UNIDAD EDUCATIVA DARIO C. GUEVARA |
| 2334 | UNIDAD EDUCATIVA DE INICIACION Y DESARROLLO DEPORTIVO |
| 2335 | UNIDAD EDUCATIVA ELOY ALFARO |
| 2336 | UNIDAD EDUCATIVA EXPERIMENTAL COMPENSATORIA A DISTANCIA DE NAPO |
| 2337 | UNIDAD EDUCATIVA EXPERIMENTAL COMPENSATORIA A DISTANCIA DE ZAMORA |
| 2338 | UNIDAD EDUCATIVA EXPERIMENTAL DE ADULTOS LUIS BRAILLE |
| 2339 | UNIDAD EDUCATIVA EXPERIMENTAL ELOY ALFARO |
| 2340 | UNIDAD EDUCATIVA EXPERIMENTAL FISCAL 15 DE OCTUBRE |
| 2341 | UNIDAD EDUCATIVA EXPERIMENTAL GALAPAGOS |
| 2342 | UNIDAD EDUCATIVA EXPERIMENTAL INDÍGENA INTERCULTURAL BILINGÜE SHUAR-ACHUAR YAMARAM TSAWAA |
| 2343 | UNIDAD EDUCATIVA EXPERIMENTAL MANUELA CAÑIZARES |
| 2344 | UNIDAD EDUCATIVA EXPERIMENTAL PEDRO FERMIN CEVALLOS |
| 2345 | UNIDAD EDUCATIVA EXPERIMENTAL QUITO SUR |
| 2346 | UNIDAD EDUCATIVA FERNANDO SUAREZ PALACIO |
| 2347 | UNIDAD EDUCATIVA FISCAL AMAZONAS |
| 2348 | UNIDAD EDUCATIVA FISCAL EXPERIMENTAL TEODORO GOMEZ DE LA TORRE |
| 2349 | UNIDAD EDUCATIVA FISCOMISIONAL DON BOSCO |
| 2350 | UNIDAD EDUCATIVA FISCOMISIONAL A DISTANCIA JUAN RAMON JIMENEZ HERRERA |
| 2351 | UNIDAD EDUCATIVA FISCOMISIONAL AGROPECUARIO |

| | |
|-------------|---|
| | MONSEÑOR ALBERTO ZAMBRANO PALACIOS |
| 2352 | UNIDAD EDUCATIVA FISCOMISIONAL DE ORELLANA |
| 2353 | UNIDAD EDUCATIVA FISCOMISIONAL DE SAN MIGUEL |
| 2354 | UNIDAD EDUCATIVA FISCOMISIONAL DOMINGO CELI |
| 2355 | UNIDAD EDUCATIVA FISCOMISIONAL DON BOSCO DE LA TOLA |
| 2356 | UNIDAD EDUCATIVA FISCOMISIONAL MARIA AUXILIADORA |
| 2357 | UNIDAD EDUCATIVA FISCOMISIONAL MARISTA DE MACARA |
| 2358 | UNIDAD EDUCATIVA FISCOMISIONAL PEDRO PABLO ANDRADE |
| 2359 | UNIDAD EDUCATIVA FISCOMISIONAL SAN FELIPE NERI |
| 2360 | UNIDAD EDUCATIVA FISCOMISIONAL SAN FRANCISCO DE ASIS |
| 2361 | UNIDAD EDUCATIVA FISCOMISIONAL SANTA MARIANA DE JESUS |
| 2362 | UNIDAD EDUCATIVA FISCOMISIONAL SANTA TERESITA |
| 2363 | UNIDAD EDUCATIVA HNO. ANGEL VALVERDE JARA |
| 2364 | UNIDAD EDUCATIVA INTERCLTURAL BILINGÜE LLANGAHUA |
| 2365 | UNIDAD EDUCATIVA INTERCULTURAL BILINGÜE RUMIÑAHUI |
| 2366 | UNIDAD EDUCATIVA INTERCULTURAL BILINGUE ABC |
| 2367 | UNIDAD EDUCATIVA INTERCULTURAL BILINGÜE ABYA AYALA |
| 2368 | UNIDAD EDUCATIVA INTERCULTURAL BILINGÜE BASHALAN |
| 2369 | UNIDAD EDUCATIVA INTERCULTURAL BILINGUE COCAN |
| 2370 | UNIDAD EDUCATIVA INTERCULTURAL BILINGÜE EL PANO |
| 2371 | UNIDAD EDUCATIVA INTERCULTURAL BILINGÜE HUANCA PALLAGUCHI |
| 2372 | UNIDAD EDUCATIVA INTERCULTURAL BILINGÜE MARIANO VALLA SAGÑAY |
| 2373 | UNIDAD EDUCATIVA INTERCULTURAL BILINGÜE NACION PURUHA |
| 2374 | UNIDAD EDUCATIVA INTERCULTURAL BILINGÜE SIETE DE MAYO |
| 2375 | UNIDAD EDUCATIVA INTERCULTURAL BILINGUE SISID |
| 2376 | UNIDAD EDUCATIVA INTERCULTURAL BILINGÜE TOTORAS |
| 2377 | UNIDAD EDUCATIVA INTERCULTURAL TRILINGÜE INCA SAMANA |
| 2378 | UNIDAD EDUCATIVA LA ASUNCION |
| 2379 | UNIDAD EDUCATIVA LUIS FELIPE BORJA |
| 2380 | UNIDAD EDUCATIVA MARISTA DE CATACOCHA |
| 2381 | UNIDAD EDUCATIVA OSWALDO GUAYASAMIN |
| 2382 | UNIDAD EDUCATIVA PILOTO EXPERIMENTAL INTERCULTURAL BILINGÜE MUSHUC PACARI |

| | |
|-------------|--|
| 2383 | UNIDAD EDUCATIVA SAN FRANCISCO DE ASIS |
| 2384 | UNIDAD EDUCATIVA SAN VICENTE FERRER |
| 2385 | UNIDAD EDUCATIVA SANTO TOMAS APOSTOL |
| 2386 | UNIDAD EDUCATIVA TECNICA INTERCULTURAL BILINGÜE NUEVOS HORIZONTES |
| 2387 | UNIDAD EDUCATIVA TECNICO AGROPECUARIA INTERCULTURAL BILINGUE CHIMBORAZO |
| 2388 | UNIDAD EDUCATIVA TECNICO FISCAL ECUADOR DE MINDO |
| 2389 | UNIDAD EDUCATIVA TUMBACO |
| 2390 | UNIDAD EDUCATIVA UNIVERSITARIA MILTON REYES |
| 2391 | UNIDAD EJECUTORA DEL PROGRAMA DE MATERNIDAD GRATUITA Y ATENCIÓN A LA INFANCIA - UEPGM |
| 2392 | UNIDAD EXPERIMENTAL COMPENSATORIA MONSEÑOR ALBERTO ZAMBRANO |
| 2393 | UNIDAD NACIONAL DE ALMACENAMIENTO, UNA. |
| 2394 | UNIDAD TECNICA PARA EL DESARROLLO DE LA REGION FRONTERIZA (UTEPA) |
| 2395 | UNIDAD TRANSITORIA DE GESTION DE DEFENSORIA PUBLICA PENAL |
| 2396 | UNIVERSIDAD ESTATAL DE CUENCA |
| 2397 | UNIVERSIDAD AGRARIA DEL ECUADOR |
| 2398 | UNIVERSIDAD ANDINA SIMON BOLIVAR |
| 2399 | UNIVERSIDAD CENTRAL DEL ECUADOR |
| 2400 | UNIVERSIDAD DE GUAYAQUIL |
| 2401 | UNIVERSIDAD ESTATAL AMAZONICA |
| 2402 | UNIVERSIDAD ESTATAL DE BOLIVAR |
| 2403 | UNIVERSIDAD ESTATAL DE MILAGRO |
| 2404 | UNIVERSIDAD ESTATAL DEL SUR DE MANABI |
| 2405 | UNIVERSIDAD ESTATAL PENINSULA DE SANTA ELENA |
| 2406 | UNIVERSIDAD LAICA ELOY ALFARO DE MANABI |
| 2407 | UNIVERSIDAD NACIONAL DE CHIMBORAZO |
| 2408 | UNIVERSIDAD NACIONAL DE LOJA |
| 2409 | UNIVERSIDAD POLITECNICA ESTATAL DEL CARCHI |
| 2410 | UNIVERSIDAD TECNICA DE AMBATO |
| 2411 | UNIVERSIDAD TECNICA DE BABAHOYO |
| 2412 | UNIVERSIDAD TECNICA DE COTOPAXI |
| 2413 | UNIVERSIDAD TECNICA DE MACHALA |
| 2414 | UNIVERSIDAD TECNICA DE MANABI |
| 2415 | UNIVERSIDAD TECNICA DE QUEVEDO |
| 2416 | UNIVERSIDAD TECNICA DEL NORTE |
| 2417 | UNIVERSIDAD TECNICA LUIS VARGAS TORRES DE |

| | |
|-------------|--|
| | ESMERALDAS |
| 2418 | VICEPRESIDENCIA DE LA REPUBLICA |
| 2419 | RED ESCOLAR AUTONOMA RURAL EL ROSARIO |
| 2420 | RED ESCOLAR AUTONOMA RURAL COLIMES OESTE |
| 2421 | COLEGIO DE CICLO BASICO POPULAR FISCAL MIXTO NOCTURNO ALBORADA |
| 2422 | COLEGIO TECNICO HUMANISTICO INTERCULTURAL BILINGÛE DOLORES CACUANGO |

Cuadro 14: Nivel 6

| Código | Cuenta |
|---------------|--|
| 1 | AMORTIZACION DE LA DEUDA PUBLICA |
| 2 | BIENES DE LARGA DURACION |
| 3 | BIENES Y SERVICIOS DE CONSUMO |
| 4 | BIENES Y SERVICIOS DE PRODUCCION |
| 5 | BIENES Y SERVICIOS PARA INVERSION |
| 6 | GASTOS EN PERSONAL |
| 7 | GASTOS EN PERSONAL DE PRODUCCION |
| 8 | GASTOS EN PERSONAL PARA INVERSION |
| 9 | GASTOS FINANCIEROS |
| 10 | INVERSIONES FINANCIERAS |
| 11 | OBRAS PUBLICAS |
| 12 | OTROS GASTOS CORRIENTES |
| 13 | OTROS GASTOS DE INVERSION |
| 14 | PASIVO CIRCULANTE |
| 15 | PREVISIONES PARA REASIGNACION |
| 16 | TRANSFERENCIAS Y DONACIONES CORRIENTES |
| 17 | TRANSFERENCIAS Y DONACIONES DE CAPITAL |
| 18 | TRANSFERENCIAS Y DONACIONES PARA INVERSION |
| 19 | PRESTACIONES DE LA SEGURIDAD SOCIAL |
| 20 | FINANCIAMIENTO PUBLICO |
| 21 | IMPUESTOS |
| 22 | OTROS INGRESOS |
| 23 | RECUPERACION DE INVERSIONES |
| 24 | RENTAS DE INVERSIONES Y MULTAS |
| 25 | SALDOS DISPONIBLES |
| 26 | TASAS Y CONTRIBUCIONES |
| 27 | VENTA DE ACTIVOS DE LARGA DURACION |
| 28 | VENTA DE BIENES Y SERVICIOS |
| 29 | OTROS GASTOS DE PRODUCCION |

Cuadro 15: Nivel 7

| Código | Cuenta |
|---------------|--|
| 1 | INGRESOS PREDESTINADO A UN FIN ESPECIFICO |
| 2 | NO REEMBOLSABLES (DONACIONES Y ASISTENCIAS TECNICAS) |
| 3 | RECURSOS DE AUTOGESTION |
| 4 | RECURSOS FISCALES |
| 5 | RECURSOS PROVENIENTES DE CREDITOS EXTERNOS |
| 6 | RECURSOS PROVENIENTES DE CREDITOS INTERNOS |

Otros Cuadros

| | Gasto Total en Salud per cápita | | Gasto del Gobierno en Salud per cápita | | Proporción de gasto Público/Total | |
|------------------|---------------------------------|-------|--|-------|-----------------------------------|------|
| | 2000 | 2007 | 2000 | 2007 | 2000 | 2007 |
| ECUADOR | \$54 | \$200 | \$17 | \$78 | 31% | 39% |
| COLOMBIA | \$161 | \$284 | \$130 | \$239 | 81% | 84% |
| CHILE | \$324 | \$615 | \$169 | \$361 | 52% | 59% |
| BOLMA | \$61 | \$69 | \$37 | \$47 | 61% | 68% |
| PERU | \$96 | \$160 | \$57 | \$64 | 59% | 40% |
| URUGUAY | \$773 | \$582 | \$422 | \$431 | 55% | 74% |
| VENEZUELA | \$273 | \$477 | \$113 | \$222 | 41% | 47% |

Cuadro 16: Gasto de Salud en relación a otros países

Cuadro 17: Comparativo del gasto total en salud

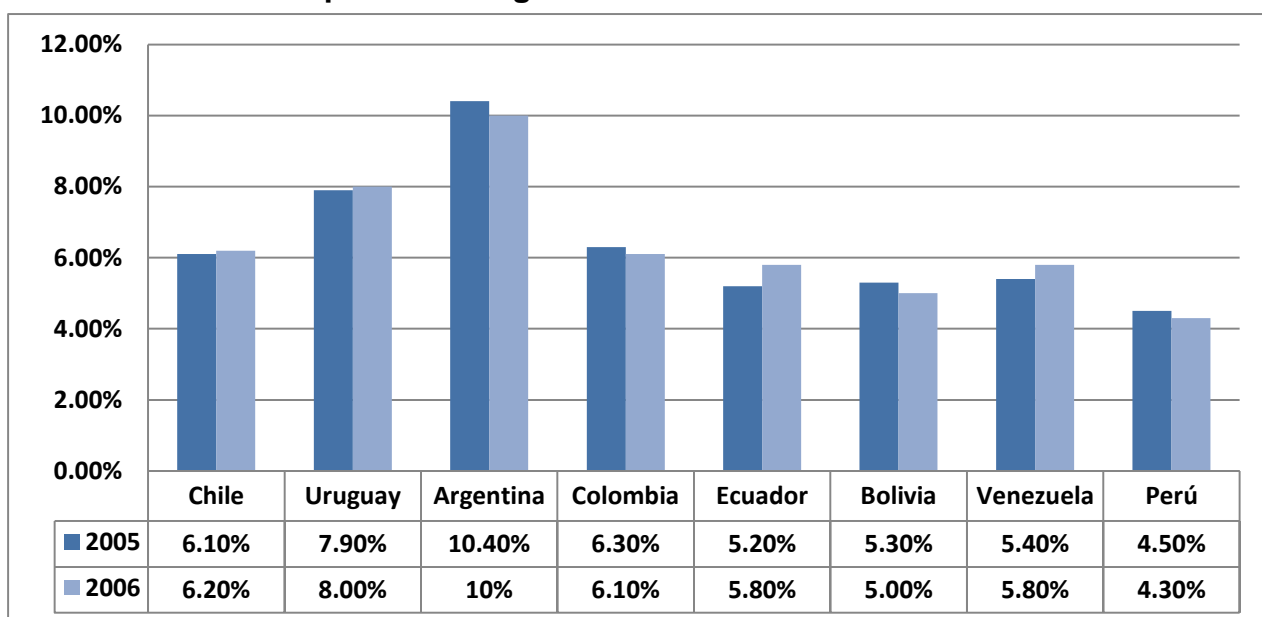

CD con base codificada