



ESCUELA SUPERIOR POLITÉCNICA DEL LITORAL

Instituto de Ciencias Matemáticas

“Sistema automatizado de encuesta telefónicas para programas de Televisión Noticieros”

TESIS DE GRADO

Previo a la obtención del Título de:

INGENIERO EN ESTADÍSTICA E INFORMÁTICA

Presentada por:

David Stalin Hidalgo Delgado

Guayaquil – Ecuador

AÑO 2005

RESUMEN

El presente trabajo consiste en automatizar el proceso de una encuesta telefónica apoyados en la telemática y el concepto de estadística para realizar este tipo de encuesta. Este trabajo se desarrolla desde la selección de la población, levantamiento de la información, procesamiento de los datos y la generación de los resultados en base a la información. Este trabajo representa un prototipo, que esperamos que sea de gran ayuda para las empresas de investigación de mercados, para las empresas que necesiten evaluar sus productos y sus servicios por parte del cliente y para los canales de televisión que necesiten analizar la opinión de la sociedad sobre temas de interés para ellos. Todo este desarrollo del sistema automatizado de encuesta va a estar bajo parámetros que hacen que una encuesta telefónica tenga validez estadística.

A continuación se presentará un resumen de cada capítulo de esta tesis:

Capítulo I: Se presenta las generalidades de la encuesta telefónica. El desarrollo que ha tenido este tipo de encuesta, la manera que se la utilizado, las limitaciones que han influido en la calidad de las respuestas obtenidas para poder generalizarlas hacia la población.

Capítulo II: Resume el marco teórico de este trabajo, describe como debe estar estructurada una encuesta telefónica y los pasos a seguir para que este tipo de encuesta tenga validez estadística. Además define como va a ser la estructura para desarrollar el Sistema Automatizado de encuesta telefónica por medio de la Telemática.

Capítulo III: El diseño del Sistema que va a permitir automatizar la encuesta telefónica para programas de noticieros de televisión y que incluye los pasos a seguir para que la encuesta telefónica tenga validez estadística.

Capítulo IV: Probar el sistema automatizado de encuesta telefónica con la evaluación de los datos recogidos del sistema automatizado en donde se ha registrado los datos de las llamadas realizadas a las personas que fueron seleccionadas en la base de datos creada a priori para realizar un análisis univariado y tablas de contingencia.

AGRADECIMIENTO

A Dios por la
constancia que me ha
dado.

A la Virgen María.

Al Mat. Jhonny
Bustamante, Director
de Tesis por su valiosa
ayuda.

DEDICATORIA

A Dios.

A la virgen María.

A mis padres Glorys y
Guillermo.

A mis hermanos Kathia,
Guillermo y William.

A mi novia Diana.

Al Padre Alberto Raad H.

A mis amigos, Hugo y
César.

TRIBUNAL DE GRADUACIÓN

ING. WASHINTONG ARMAS

DIRECTOR DEL ICM

MAT. JHONNY BUSTAMANTE

DIRECTOR DE TESIS

ING. LUIS CASTRO

VOCAL

MBA. MARGARITA MARTÍNEZ

VOCAL

DECLARACIÓN EXPRESA

“La responsabilidad del contenido de esta tesis de grado, me corresponde exclusivamente; y el patrimonio intelectual de la misma a la ESCUELA SUPERIOR POLITÉCNICA DEL LITORAL”

(Reglamento de graduación de la ESPOL)

David Stalin Hidalgo Delgado

ÍNDICE GENERAL

	Pág.
RESUMEN.....	II
ÍNDICE GENERAL.....	III
ABREVIATURAS.....	IV
SIMBOLOGÍA.....	V
ÍNDICE DE GRÁFICOS.....	VI
ÍNDICE DE TABLAS.....	VII
INTRODUCCIÓN.....	1

CAPÍTULO 1

1. LA ENCUESTA TELEFÓNICA Y LA TELEINFORMÁTICA

1.1 Reseña histórica de encuestas telefónicas	7
1.2 La entrevista telefónica	7
1.2.1 Falencias de las encuestas telefónicas	8
1.2.2 Población muestral para una entrevista telefónica.....	9
1.2.2.1 Viviendas sin teléfonos.....	10
1.2.2.2 Viviendas con teléfonos privados.....	11
1.2.3 Obtención de respuestas vía entrevista telefónica	14
1.2.4 El registro de las entrevistas telefónicas.....	15

1.2.5 La calidad de la información obtenida	16
---	----

CAPÍTULO 2

2. MARCO TEÒRICO

2.1 Validez de una encuesta telefónica	19
2.2 Descripción de los datos	21
2.3 La Telemática.....	22
2.4 Aplicaciones del sistema automatizado de encuestas telefónicas.....	25

CAPÍTULO 3

3. DISEÑO AUTOMATIZADO DE ENCUESTA TELEFÓNICA PARA PROGRAMAS DE TV: NOTICIAS Y APLICACIÓN DEL SISTEMA

3.1 Marco muestral y tipo de muestreo.....	28
3.1.1 Tipo de muestreo	29
3.1.2 Calculo del tamaño de la muestra	30
3.2 Descripción y codificación de las variables	32
3.2.1 Variables de Datos Generales.....	32
3.2.1.1 Variable 1: Sexo	33
3.2.1.2 Variable 2: Edad	33

3.2.2 Variables de Tipo Informativo.....	30
3.2.2.1 Variable 3: Usted Ve los noticieros de Televisión?..	34
3.2.2.2 Variable 4: Digite el número de su canal preferido para ver noticias.....	34
3.2.2.3 Variable 5: Digite Qué sección del noticiero es de su mayor interés?.....	35
3.2.2.4 Variable 6: Califique del 1 al 5. La credibilidad tienen los noticieros cuando emiten las noticias?.....	35
3.2.2.5 Variable 7: Usted ha hecho llamada telefónica o enviado mensajes por celular a algún noticiero para realizar denuncias u opiniones?.....	36
3.2.2.6 Variable 8: En qué los noticieros han colaborado en informar a la comunidad?.....	36
3.3 Software IVM para automatizar la encuesta.....	37
3.3.1 Descripción (Qué hace IVM).....	37
3.3.2 Requerimientos del Sistema	38
3.3.3 Instalación de IVM	39
3.3.3.1 Almacenar una base de datos con número telefónicos de un marco muestral seleccionado previamente	40
3.3.3.2 Realizar el cálculo del tamaño de la muestra.....	41

3.3.3.3 Seleccionar aleatoriamente los número telefónicos de la base de datos a quienes se les va a realizar la entrevista telefónica.....	42
3.3.3.4 Cuestionario previamente grabado con salida de voz e indicando las opciones a marcar para escoger las respuesta a cada variable.....	42
3.3.3.5 Grabar los resultados marcados telefónicamente por los entrevistados.....	48
3.3.3.6 Cálculo de los resultados recogidos de todas las entrevistas.....	51

CAPÍTULO 4

4. ANÁLISIS ESTADÍSTICO DE LOS DATOS

4.1 Análisis Univariado de los Datos	57
4.1.1 Sexo	57
4.1.2 Edad	58
4.1.3 Usted Ve los noticieros de Televisión	60
4.1.4 Digite el número de su canal preferido para ver noticias para ver noticias	61
4.1.5 Digite Qué sección del noticiero es de su mayor interés?.....	63

4.1.6	Califique del 1 al 5. La credibilidad tienen los noticieros cuando emiten las noticias?.....	63
4.1.7	Usted ha hecho llamada telefónica o enviado mensajes por celular a algún noticiero para realizar denuncias u opiniones?.....	64
4.1.8	En qué los noticieros han colaborado en informar a la comunidad?.....	66
4.2	Análisis de Tablas de Contingencia.....	67
4.2.1	Tipo de Sexo Vs Canal preferido para ver noticias	67
4.2.2	Tipo de Sexo Vs Sección del noticiero de mayor interés.....	69
4.2.3	Tipo de Sexo Vs credibilidad de los noticieros	70
4.2.4	Tipo de Sexo Vs Ha realizado llamada al noticiero?.....	72
4.2.5	Tipo de Sexo Vs Colaboración con la sociedad	73
	CONCLUSIONES	75
	RECOMENDACIONES	79
	BIBLIOGRAFIA	80
	ANEXOS	81

ABREVIATURAS

IVM	Interative Obice Message
MS	Mensajes Salientes
WAV	Extensión que utilizan algunos archivos de audio.
EXE	Ejecutable.

SIMBOLOGÍA

N Tamaño de la Población

n Tamaño Muestral

S^2 Varianza Muestral

σ^2 Varianza Poblacional

χ^2 Estadístico Chi Cuadrado

gl. Grados de Libertad

P Pearson

H_0 Hipótesis Nula

H_1 Hipótesis Alternativa

ÍNDICE DE GRÁFICOS

	Pág.
Gráfico 3.1 Lista de mensajes salientes entrevistados.....	43
Gráfico 3.2 Ingreso al Sistema Automatizado de Encuesta	44
Gráfico 3.3 Asistente de llamadas a teléfono convencional	45
Gráfico 3.4 Archivos Wav con grabación de voz de cuestionario	47
Gráfico 3.5 Grabación de respuestas al cuestionario por parte del entrevistado?.....	50
Gráfico 3.6 Configuración de todas las teclas posibles de un teléfono convencional.....	50
Gráfico 4.1 Género de las personas entrevistadas.....	58
Gráfico 4.2 Edad de los entrevistados.....	59
Gráfico 4.3 Canal preferido para ver noticias	61
Gráfico 4.4 Sección del noticiero de mayor interés.....	62
Gráfico 4.5 Nivel de Credibilidad de los noticieros.....	64
Gráfico 4.6 Cantidad de personas que realizan llamadas a los noticieros.	65
Gráfico 4.7 Noticias que tienen más cobertura	67
Gráfico 4.8 Género Vs. Canal preferido para ver noticias	68
Gráfico 4.9 Género Vs. Sección preferida de las noticias	70
Gráfico 4.10 Género Vs. Credibilidad de los noticieros	71
Gráfico 4.11 Género Vs. Cantidad de personas que llaman a los noticieros.....	73

Gráfico 4.12 Género Vs. Colaboración en información de los noticieros con la sociedad.....	74
---	----

ÍNDICE DE TABLAS

	Pág.
Tabla I	Género de las Personas entrevistadas.....57
Tabla II	Estimadores Poblacionales de la variable "Edad".....58
Tabla III	Edad de los entrevistados59
Tabla IV	Estimadores Poblacionales de la variable "Canal".....60
Tabla V	Canal preferido para ver noticias60
Tabla VI	Estimadores Poblacionales de la variable "Sección".....61
Tabla VII	Sección del noticiero de mayor interés.....62
Tabla VIII	Estimadores Poblacionales de la variable "Credibilidad".....63
Tabla IX	Nivel de credibilidad que tienen los noticieros.....63
Tabla X	Estimadores Poblacionales de la variable "Llamada".....64
Tabla XI	Realizar llamadas a los noticieros.....65
Tabla XII	Estimadores Poblacionales de la variable "Problemas".....66
Tabla XIII	Noticieros Informan sobre lo que ocurre en la ciudad66
Tabla XIV	Prueba Estadística: Género por canal preferido para ver noticias.....67
Tabla XV	Género Vs. Canal preferido para ver noticias.....68
Tabla XVI	Prueba Estadística: Género por Sección preferida del noticiero.....69
Tabla XVII	Género Vs. Sección preferida del noticiero.....69
Tabla XVIII	Prueba Estadística: Género por Credibilidad de los

	Noticieros.....	70
Tabla XIX	Género Vs. Credibilidad de los noticieros.....	71
Tabla XX	Prueba Estadística: Género por realizar llamadas.....	72
Tabla XXI	Género Vs. Realizan llamadas a los noticieros.....	72
Tabla XXII	Prueba Estadística: Género por colaboración de los noticieros a la sociedad invirtió	73
Tabla XXIII	Género Vs. Colaboración de los noticieros con la sociedad	74

INTRODUCCIÓN

Actualmente los noticieros de televisión realizan encuestas telefónicas que tienen falencias en la parte de la teoría estadística y que está detallado en el capítulo 2. Es así que los resultados emitidos no tiene validez estadística y más aún no se pueden generalizar a la población. Para que una encuesta telefónica tenga validez estadística tiene que cumplir varios parámetros que los hemos especificado en el capítulo 2.

Para solucionar este problema en donde las encuestas telefónicas realizadas por los noticieros de televisión no tiene validez estadísticas hemos propuesto realizar un sistema automatizado de encuesta telefónica que va a estar ajustado a los pasos que se debe seguir para que una encuesta telefónica tenga validez estadística.

Para desarrollar este sistema que automatice la encuesta telefónica para programas noticieros de televisión se va a enlazar la telemática, y la teoría estadística para encuestas telefónicas.

Para que el sistema automatizado de encuesta tenga validez estadística el objetivo específico es cumplir con los siguientes parámetros los cuales vamos a probarlos en el capítulo 3:

- 1.- Determinar la validez del marco muestral.
- 2.- Determinar la representatividad del marco muestral.
- 3.- Determinar la representatividad del tamaño de la muestra seleccionado.
- 4.- Determinar la aleatoriedad del sistema automatizado de encuesta.
- 5.- Determinar la validez estadística de los resultados obtenidos de las entrevistas telefónicas generadas por el sistema automatizado de encuesta.
- 6.- Determinar si el cuestionario cumple las necesidades de satisfacer el tema propuesto por los noticieros de televisión para investigar un tema en común.
- 7.- Determinar si el sistema automatizado de encuesta ahorra tiempo en la interacción del televidente y el computador; y la forma actual como se recolecta la información.
- 8.- Determinar si el sistema automatizado de encuesta ahorra recursos económicos , técnicos y humanos al utilizar el sistema automatizado de encuesta telefónica y el sistema actual utilizado por los noticieros de televisión.
- 9.- Determinar si hay un enlace entre la telemática y la teoría estadística para encuestas telefónicas.

Para demostrar estas hipótesis las técnicas a utilizarse son:

Técnica de muestreo aleatorio simple, con recolección de datos, de análisis y presentación. Para esto se requiere construir un marco muestral y dentro del marco muestral se calcula un tamaño de muestra con selección aleatoria de las unidades de la muestra "aleatoriedad", con una estimación del error muestral. También se necesitará el muestreo no probabilístico para recolectar datos de costos del sistema automatizado de encuesta. El instrumento de muestro para recolección de datos es un cuestionario utilizado para evaluar datos estadísticos y guías de observación para hallar los costos y tiempo de ejecución del sistema automatizado de encuesta telefónica. Se realizará también un presupuesto de costo operativo del sistema, que se lo presentará por medio de un cuadro contable.

Con estos objetivos se logrará:

- 1.- Enlazar la telemática con la teoría estadística para encuestas telefónicas.
- 2.- Reducir tiempo y esfuerzos de las personas o entidades que utilizaran el sistema automatizado de encuesta.
- 3.- Captura datos en su propia fuente.

- 4.- Centralizar el control de una sola persona para el sistema automatizado de encuesta.
- 5.- Ingreso de datos (respuestas a las preguntas) automática por teclado telefónico por parte del entrevistado.
- 6.- Aumentar la velocidad de entrega de la información.
- 7.- Reducir costos de operación y de captura de datos.
- 8.- Aumentar la calidad y cantidad de la información.
- 9.- Reducir la simetría de la distribución de los datos de la población alrededor de la media "sesgo" en los resultados de la información obtenida en el sistema automatizado de encuesta.

Las limitaciones de esta trabajo son:

- 1.- Sólo es aplicado a los teléfonos convencionales.
- 2.- Este trabajo es un prototipo de encuesta telefónica.
- 3.- No se llega a todos los sectores de una población, por lo que la distribución de los datos estará alejado de la media.
- 4.- Se tiene tiempo limitado en el sistema automatizado de encuesta.

Se justifica crear este sistema automatizado de encuesta telefónica dada la deficiencia de obtención de resultados estadísticos en las encuestas telefónicas en los noticieros de televisión.

Para poder probar este sistema automatizado de encuestas para programas de Noticieros de Tv. Se va a construir un marco muestral , el cual nos va a servir para introducir datos en el sistema y obtener resultados estadísticos apegados a los conceptos básicos.

CAPÍTULO 1

1. LA ENCUESTA TELEFÓNICA Y LA TELEINFORMÁTICA

En este capítulo veremos cómo se ha desarrollado la encuesta telefónica a través de los años, usos y las ventajas y desventajas de realizarla. También de que forma podemos realizarla automatizadamente y levantar la información aleatoriamente para que en base a los resultados, inferir acerca del impacto que han tenido los noticieros nacionales en la sociedad ecuatoriana.

Con esto ayudaremos a diversos sectores que utilizan este tipo de encuesta para realizar sus estudios y que ahora lo puedan hacer automáticamente, utilizando la teleinformática para sistematizar la encuesta telefónica.

Esta automatización de la encuesta telefónica es un prototipo que hemos desarrollado y que en corto tiempo puede ser implementado por canales de Televisión que necesiten realizar estudios de impacto en la sociedad de sus programas de Noticias.

1.1 Reseña histórica de encuestas telefónicas

El inicio de las encuestas telefónicas fue en los Estados Unidos por el año de 1936, en los comicios de elección presidencial.

1.2 La entrevista telefónica

Si un investigador desea realizar una encuesta de opinión y si los objetivos y requerimientos de la encuesta han llevado al investigador a que crea que la mejor fuente de información primaria le va a proporcionar los testimonios verbales que proporciona un conjunto de personas que han participado o presenciado dichos acontecimientos, entonces la técnica apropiada será la entrevista telefónica. Estas pueden ser utilizadas en encuestas de tiempo corto con públicos determinados, que tienen en todo caso, teléfono convencional.

La principal atracción de la entrevista telefónica es que permite recolectar información desde lugares dispersos en forma más

económica y rápida que las otras técnicas de recolección, no olvidando las muy conocidas limitaciones de ella.

1.2.1 Falencias de las encuestas telefónicas:

Este tipo de entrevistas tienen varias desventajas, entre otras, no permite una supervisión y control confiable del entrevistado, en lo que respecta a su selección. Ignora si las personas que no responden pertenecen a una categoría especial que sería importante tener en cuenta al tratar de remplazarlas por otras, con peligro de deformar la muestra. Tampoco se sabe la forma de respuesta, si lo hacen rápidamente, después de pensar detenidamente o con auxilio de otros miembros de la familia presentes.

Otros de los problemas más recurrentes de esta técnica son el obtener una muestra "representativa" de una población que tenga la misma probabilidad de ser elegida para entrevistar y que sea accesible por medios telefónicos. También, han surgido dudas sobre la calidad de la información, comparada con la entrevista personal o cara a cara.

1.2.2 Población muestral para una entrevista telefónica.

Un problema crítico de esta técnica es la de obtener muestras probabilísticas "representativas" que tengan la misma probabilidad de ser elegidas de la población involucrada en el estudio. Por ejemplo en Guayaquil existen abonados que no tienen teléfono. Directorios accesibles del total de números telefónicos asignados a la viviendas no están disponibles, al menos para el público en general.

En el plano metodológico del diseño muestral se presentan varios problemas, al utilizar ya sea la metodología "por cuota" o la de "muestras aleatorias". El muestreo por cuota supone que una muestra construida por las personas que aceptan responder la entrevista será técnicamente correcta, sin embargo las críticas se originan, cuando se trata de justificar estadísticamente que de la población seleccionada quienes son accesibles en un horario determinado y quienes son excluidos en ese mismo horario.

1.2.2.1 Viviendas sin teléfonos

Por definición, no hay forma directa de acceder a las personas que no tienen teléfono en sus hogares mediante un sondeo telefónico. Este grupo de personas, en algunos casos, considerable (sector rural, sectores habitacionales de bajos ingresos, o localidades con baja cobertura en la prestación del servicio telefónico) no deberían ser excluidas.

Esta preocupación metodológica para compensar la pérdida de estos grupos "sin teléfono" puede mediatizarse dándoles pesos diferentes a cada uno de los subgrupos incluidos o excluidos y/o complementado el estudio con entrevistas personales o cara a cara. La metodología mas usual para darle un peso mayor a "la población sin teléfono" en una investigación que utiliza la técnica de la entrevista telefónica es la de explorar previamente la composición social o la estratificación social de las unidades de análisis así si el objeto de estudio es, como por ejemplo, la utilización del transporte público, necesariamente debe incluir sectores de bajos ingresos,

residenciados en sectores periféricos de la ciudad. Podría ser así mismo arriesgado usar la técnica de la entrevista telefónica para estudiar hábitos de consumo de sustancias adictivas entre jóvenes o adultos pobres ya que estaríamos discriminando un porcentaje importante de la población que suponemos sin teléfono. En estos casos, la técnica de la entrevista telefónica no es recomendable ya que suponemos que una proporción importante de esos sectores de bajos ingresos carecen de teléfono, pero si no se puede descartar esta técnica, una posible solución sería la de darle mayor valor al sector donde casi no existe servicio telefónico con el objetivo de anular las exclusiones.

1.2.2.2 Viviendas con teléfonos privados

Cada día aumentan el número de personas que restringen el acceso a sus números telefónicos residenciales. Se estima que este grupo de usuarios esta creciendo a una tasa tal que es posible que en un corto plazo nos acerquemos al nivel de aquellos que tienen acceso telefónico público.

En síntesis, se puede afirmar que una entrevista telefónica basada en un diseño muestral de un directorio telefónico puede tener los problemas propios del diseño muestral aún así hayamos considerado las unidades de análisis perdidas, (carencia de teléfono o no participación, los que no contestan y los factores del anonimato o no control del perfil del entrevistado).

Una de las técnicas que permite en parte superar estos problemas metodológicos del diseño muestral es la técnica de la marcación telefónica aleatoria (Random Digit Dialling). Esta técnica, identificada como RDD, puede dar una mayor cobertura de los números telefónicos de una ciudad determinada, usando un sistema de selección en dos etapas: en la primera etapa, un bloque de dígitos del número telefónico son aleatoriamente seleccionados, por ejemplo en Guayaquil, se podría seleccionar intencionalmente los tres primeros dígitos del número que en este caso, localizan zonas residenciales o barrios con característica socioeconómicas identificables para los efectos de un posterior análisis. Dentro de cada bloque

seleccionado, se puede comenzar a teclear números aleatoriamente. Estos números, dentro de los bloques seleccionados, son digitados hasta que una cantidad de números predeterminados de teléfonos hayan sido identificados. La técnica RDD se aplica a la población de todos los números telefónicos que tienen una estructura numérica estándar, sin embargo, en la práctica una alta proporción de posibles números no estarán asignados, por ejemplo, líneas para tráfico de datos, comerciales, corporativos, industriales (1-800, PBX, DID, REDSI), lo cual se subsana, en números de reemplazo. La aplicación confiable de la técnica RDD requiere que la persona que diseñe la muestra tenga un detallado conocimiento de los indicativos y de los dígitos identificadores de las diferentes plantas telefónicas que sirven a diferentes zonas urbanas.

Hay otras técnicas asociadas, utilizadas en la mercadotecnia como el televoto donde la persona que participa debe llamar a un número telefónico específico asignado a una categoría de respuesta. Esta tecnología telefónica permite realizar sondeos de opinión, concursos, promociones de productos y en general todas aquellas

propuestas para interactuar vía telefónica con un público objetivo. En nuestro caso será el sistema automatizado que seleccionará el número telefónico y hará la entrevista.

1.2.3 Obtención de respuestas vía entrevista telefónica

Después de haber establecido un contacto telefónico con una persona surgen situaciones adicionales que son necesarios de tener en cuenta:

El entrevistador tiene que determinar si el número alcanzado es residencial o de otro uso. Si lo es (residencial), se hace necesario establecer un criterio único entre viviendas o individuos en un mismo número telefónico.

Determinar rápidamente si la persona reúne los requisitos preestablecidos en el estudio.

Estrategia de manejo de las personas que se niegan a contestar. Se sugiere limitar un tipo de preguntas sociodemográficas: cuando el entrevistador ha logrado contacto

con alguien en un número telefónico, el hecho de consultar sobre las características de la persona que responde - sexo, edad, estado civil, etc.- puede indisponerla y negarse a responder. Igual situación sucede cuando se necesitan que sean enumerados todos los miembros de un hogar para seleccionarlos de acuerdo a un criterio aleatorio o predeterminado. Es conocido que es mas fácil negarse por teléfono que personalmente, esto hace que las personas entrevistadoras necesiten un entrenamiento previo exhaustivo. La entrevista telefónica no debería durar más de 10 minutos. Hay que predeterminar el número y características de "los reemplazos" de las personas que no responden el llamado o no quieren colaborar.

1.2.4 El registro de las entrevistas telefónicas.

El registro de las entrevistas, sea que se haga por escrito o que se grabe, constituye una de las etapas decisivas en el empleo de esta técnica de investigación. Cualquier tipo de falla o error que se introduzca en esta fase va a redundar en los resultados de la investigación. Por ello es muy importante un entrenamiento

riguroso de los entrevistadores, así como una prueba piloto con un número reducido de entrevistados (nos sirve para hallar el estimador de la varianza y poder obtener el tamaño de la muestra). De todas maneras la mejor manera de adquirir experiencia y, sobre todo, de llegar a dominar esta herramienta, tiene fundamentalmente dos aspectos, uno técnico que tiene que ver con la comunicación y los instrumentos tecnológicos requeridos (sistema automatizado de encuesta) y segundo, ante todo, lograr reducir al mínimo los posibles rechazos, errores y distorsiones de la información a conseguir.

1.2.5 La calidad de la información obtenida

Otra importante pregunta a ser resuelta sobre la entrevista telefónica es, el problema de la calidad de la información, es decir, que tan confiable y veraz es que una persona responda una pregunta por la línea telefónica. Por ejemplo, siempre queda la duda si las personas responderán por teléfono preguntas "delicadas" asociadas con su "vida íntima" o con su "estado de salud" o con sus ingresos. Algunos investigadores tales como Hyman Korman (1988) afirman que la entrevista telefónica es al

menos tan exitosa como la entrevista personal en manejar tal tipo de información. En particular, respuestas a preguntas abiertas sobre dichas temáticas tienden a ser más precisas. Además los procedimientos de la entrevista telefónica tienden a ser más concretos que en el caso de una entrevista personal. Según algunos autores como Korman (1988) y Purdon (1994) las diferencias encontradas pueden haber ocurrido debido mas al hecho que era necesario utilizar tarjetones, gráficos o algún tipo de ayuda visual, lo cual es imposible de usar vía telefónica. En algunos casos también la incapacidad de usar el lenguaje corporal para establecer un buen diálogo de preguntas y respuestas pueden convertirse en un elemento desventajoso.

En cambio, algunos especialistas, tales como Mcquenn (1989) y Sykes (1988), afirman taxativamente que preguntas sobre estas temáticas por ejemplo, sexualidad o conductas socialmente estigmatizadas, son mejor respondidas a través del teléfono, ellos suponen que la validez de la respuesta esta dada porque el entrevistado asume la existencia de cierta confidencialidad y anonimato en la conversación telefónica.

En el caso de preguntas escalares por ejemplo donde las personas expresan apreciaciones con una proposición en una escala de opiniones que puede ir por ejemplo, desde totalmente de acuerdo hasta totalmente en desacuerdo, hay que tener en cuenta, que generalmente las personas que responden en la entrevista telefónica tienden a escoger las categorías extremas de las de respuestas, lo cual puede distorsionar las reales opiniones de los entrevistados. (Korman, 1988).

CAPITULO 2

2. MARCO TEÒRICO

En este capítulo se introducirá el marco teórico que se utilizó en el desarrollo del sistema automatizado de encuesta en base a la teoría estadística para encuestas telefónicas.

Es decir, esto corresponde a la descripción de la muestra estudiada, las variables con sus respectivas codificaciones y la teoría de las técnicas y métodos utilizados en este estudio.

2.1 Validez de una encuesta telefónica.

Para que una encuesta telefónica tenga validez estadística tiene que cumplir los siguientes requisitos:

- a.- Ser aleatoria. Una muestra se dice que es extraída aleatoriamente cuando la manera de selección es tal, que cada elemento de la población tiene igual oportunidad de ser seleccionado.

- b.- Marco muestral válido. lista de unidades o elementos de muestreo que debe ser seleccionado o construido de acuerdo a las características que se quiere investigar.

- c.- El tamaño de la muestra tiene que ser representativo de la población. Para que una muestra sea representativa, y por lo tanto útil, debe de reflejar las similitudes y diferencias encontradas en la población, ejemplificar las características de la misma. Cuando decimos que una muestra es representativa indicamos que reúne aproximadamente las características de la población que son importantes para la investigación.

- d.- Evitar de forma posible que las preguntas de el cuestionario sean sesgado. El Sesgo es un parámetro poblacional que mide la simetría de la distribución de los datos de una población alrededor de la media.

e.- confiabilidad y validez de la información. Se debe de utilizar un nivel de confianza y un error en el diseño de la encuesta para crear un intervalo donde los datos recolectados estén dentro de lo esperado.

f.- y Debe de cumplir los pasos del muestreo que son: Definir lo que se quiere investigar, tener un marco muestral de donde se seleccionara una muestra representativa que sea aleatoria, recolección de la información, tabulación de los datos, resultados, y análisis de los resultados.

2.2 Descripción de los datos.

Las variables tomadas en consideración están únicamente relacionadas con los noticieros de televisión y el efecto de las transmisiones de noticias en la sociedad ecuatoriana. Estas variables serán distribuidas en un cuestionario, de la siguiente manera.

- Variables Demográficas: Son variables que identificarán demográficamente a la persona: Sexo.

- Variables descriptivas: Son variables que medirán el impacto que han tenido los noticieros en la sociedad.

2.3 La Telemática.

En esta época del desarrollo tecnológico, se puede expresar que la informática y las comunicaciones se encuentran en un grado tan alto de integración que es muy difícil determinar con exactitud cuál es la frontera entre estas disciplinas.

Las tecnologías usadas para satisfacer los problemas de comunicaciones y los de informática son exactamente las mismas.

La telemática, expresión que proviene de las palabras telecomunicaciones e informática, es el resultado de la irrupción de técnicas conocidas como de procesamiento distribuido, donde la importancia del puesto de trabajo individual, desplazó al criterio de cómputos centralizado, preparado para el procesamiento de datos.

Por otra parte el hecho de que transmisión de voz, textos, datos y vídeo, sea posible por un único medio físico, nos está mostrando un

nuevo escenario tecnológico. El arrollador avance de la fibra óptica y otros sistemas de vanguardia permitirán en muy poco tiempo, más sistemas integrados como los señalados.

A todo lo expuesto debemos agregar el crecimiento de la microinformática, llamada “la revolución dentro de la revolución”, el uso de sistemas interconectados de todos los tamaños es una realidad impuesta por la necesidad.

Todo este avance está encadenado con el progreso que en forma simultánea se ha dado en las comunicaciones de datos y que permiten a estos pequeños microordenadores conectarse a las redes públicas de transmisión de datos con conmutación y a través de ellas a los grandes bancos de datos.

La palabra **Telemática** está constituida por la contracción de las palabras telecomunicaciones e informática. En ella se reúnen los aspectos técnicos de ambas especialidades.

Se puede definir la **telemática** como “la ciencia que estudia el conjunto de técnicas que es necesario usar para poder transmitir

datos dentro de un sistema informático o entre puntos de él situados en lugares remotos o usando redes de telecomunicaciones”.

Lo que se intenta con la telemática es lograr que un ordenador pueda dialogar con equipos situados geográficamente distantes, reconociendo las características esenciales de la información como si la conexión fuera local, usando redes de telecomunicaciones.

Los principales objetivos que tiene que satisfacer un sistema telemático son los siguientes:

- Reducir tiempo y esfuerzo.
- Capturar datos en su propia fuente.
- Centralizar el control.
- Aumentar la velocidad de entrega de la información.
- Reducir costos de operación y de captura de datos.
- Aumentar la capacidad de las organizaciones, a un costo incremental razonable.
- Aumentar la calidad y la cantidad de la información. Mejorar el sistema administrativo.

2.4 Aplicaciones del sistema automatizado de encuestas telefónicas.

En los sondeos de opinión, en términos generales, la entrevista telefónica se ha convertido en una técnica de recolección de datos bastante utilizada, a menudo en combinación con la técnica tradicional de la entrevista personal.

Sobre la validez, confiabilidad y representatividad de la información obtenida a través de la entrevista telefónica, como hemos podido apreciar, existen muchos puntos de discusión en comparación con la información obtenida "cara a cara". La solución mas común ha sido la de combinar estas técnicas en una estrategia de validación una a otra. Hay evidencias que muestran algunas diferencias en los resultados obtenidos vía teléfono o vía entrevista personal, esto nos permite suponer que los resultados obtenidos mediante teléfono son relativamente menos validos que los de la entrevista cara a cara. También surgen dudas sobre la representatividad de sus resultados, tal como lo hemos visto anteriormente (en ciertos horarios solo responderán niños, adultos mayores o jóvenes, y en otros, ninguno que reúna el perfil preestablecido).

La intención operativa de reducir los costos y el tiempo de realización de un estudio sin sacrificar los criterios metodológicos de validez, confiabilidad y representatividad dependen de una acertada estrategia de selección de las unidades de análisis. Por ejemplo, crear previamente una base de datos cuyas unidades de análisis sean lo mas representativas de la población total y que permita ser utilizada en otros estudios. Por ejemplo, sabemos con un alto grado de confiabilidad, que los tres primeros dígitos de los teléfonos identifican centrales telefónicas cuyas áreas de cobertura son determinados barrios que, en términos generales, tienen características socio económicas relativamente homogéneas.

Para ahorrarnos todo este proceso, en donde se necesitan personas que entrevisten telefónicamente, de marcar al teléfono, el tener que pagarles a estas personas y a la vez prepararlas para que realicen una entrevista agradable, hemos creado el sistema automatizado de encuesta, el cual es un sistema que realiza desde la selección de los elementos de la muestra, entrevista, recolección de datos, tabulación, y resultados, en base a un cuestionario que está previamente diseñado.

Así contribuimos a nuestro país, para mejorar la entrevistas telefónicas que realizan los medios de comunicación, en este caso la televisión, el cual vamos a dar una herramienta útil para ser implementada.

En esta sección dejamos claro que este sistema es un plan piloto que con el tiempo se aplicará por diferentes empresas que realizan este tipo de investigación.

CAPÍTULO 3

3. DISEÑO DE ENCUESTA AUTOMATIZADA PARA PROGRAMAS DE TV: NOTICIAS Y APLICACIÓN DEL SISTEMA.

3.1 Marco muestral y tipo de muestreo.

En este capítulo describiremos el marco muestral, el instrumento estadístico de recolección de datos denominado cuestionario, tipo de muestreo y las variables que se utilizaran para el análisis estadístico descriptivo para medir el impacto de los noticieros nacionales en la sociedad.

El marco muestral está conformado por un listado de 400 personas con sus respectivos números telefónicos. El grupo de edades a quienes va dirigido es de mayores a 18 y menores a 75 años. Se lo toma de esta manera, ya que la información que vamos a levantar

es comprobatoria para el análisis estadístico, es decir vamos a realizar un prototipo, que después puede ser aplicado a otro tipo de investigaciones, donde haya más del 70% de viviendas con teléfonos convencionales.

El marco muestral (listado con números telefónicos) se encuentran en el anexo 1.

3.1.1 Tipo de muestreo

Las unidades seleccionadas se toman de acuerdo a un muestreo aleatorio simple para medias, con un $(1-\alpha)100\%$, un error α y una varianza de acuerdo a la variable de interés tomada del cuestionario diseñado (Ver anexo #3).

Con los datos de la varianza se procede a calcular el tamaño de la muestra (todos estos cálculos se encuentran en el anexo # 2):

- ✓ **Tamaño de la Población** $N = 400$
- ✓ **Error del diseño** $d = 0.28$
- ✓ **Confianza de un 95 %** $z = 1.96$

✓ **Varianza**

$\sigma^2=1.7878$

3.1.2 Cálculo del Tamaño de la muestra:

$$n = \frac{1}{\frac{1}{n_0} + \frac{1}{N}} \quad \text{donde, } n_0 = \frac{z^2 \sigma^2}{d^2}$$

$$n_0 = \frac{(1.96)^2 (1.7878)}{0.25^2}$$

$$n_0 = 87.60$$

Calculamos n (tamaño de la muestra):

$$n = \frac{1}{\frac{1}{n_0} + \frac{1}{N}}$$

$$n = \frac{1}{\frac{1}{109.89} + \frac{1}{200}}$$

$$n = 71.86$$

$$n \approx 71$$

La media de la muestra tiende a la normalidad cuando n aumenta, es decir si probamos con N=1.000.000, entonces

el tamaño de la muestra $n=110$. Esto nos permite inferir que nuestro panel tiende a la normalidad (distribución normal). Lo importante es que la población o variable tienda a la normalidad, esto sucede con los tamaños por celda que tenemos. Al calcular una estimación, para una población específica, podemos obtener una idea aproximada del tamaño de muestra necesario para la aplicación de la aproximación normal en el cálculo de límites de confianza.

Adicionalmente podemos decir que nuestra muestra es representativa debido a que el estudio es 100% aleatorio. Los resultados son expandidos al Universo, reduciendo cualquier sesgo, por comunicación, desproporción, etc. Cálculo de Errores Empíricos: Indican una buena representación y parten del supuesto que una muestra del 95% de la utilizada, es lo suficientemente representativa para representar el universo.

3.2 DESCRIPCIÓN Y CODIFICACIÓN DE LAS VARIABLES

Generalmente es de gran utilidad, codificar adecuadamente las variables a ser investigadas, ya que nos facilita la interpretación de los resultados obtenidos y al mismo tiempo obtener resultados de la entrevista mediante muestreo aleatorio simple. A continuación presentamos la descripción y codificación de las variables.

Con este cuestionario se pretende realizar un estudio para medir las características que forman el impacto en la sociedad de Tv. programas Noticias y Entrevistas, por lo que conviene que sea contestado en su totalidad.

3.2.1 Variables de Datos Generales

Generalmente ocupan la primera sección del cuestionario y se relacionan con la Edad y el Sexo del entrevistado. Estos datos nos permiten conocer mediante el cruce de variables en el análisis la incidencia que tienen tanto los hombres y mujeres en los resultados, así como la edad.

3.2.1.1 X1: Sexo

Es una variable cualitativa discreta que identifica el género de los entrevistados. Esta variable presenta dos posibles resultados.

Masculino	1
Femenino	2

3.2.2 Variables de Datos Generales

3.2.1.2 X2: Edad

Es una variable cuantitativa discreta que es utilizada para obtener la edad exacta del entrevistado a la fecha que se aplicó el cuestionario. El número de la edad deberá ser ingresado por teclado de teléfono.

3.2.2.1 X3: Usted Ve los noticieros de Televisión

Es una variable cualitativa que es utilizada para medir si ve o no ve los noticieros de Televisión. La respuesta debe ser ingresada por teclado telefónico y sus únicos resultados son:

	Ingresar por teclado
Sí ve Noticieros:	1
No ve Noticieros:	2

Si la respuesta es **NO**, entonces culmina la entrevista.

3.2.2.2 X4: Digite el número de su canal preferido para ver noticias

Es una variable cualitativa que identifica cual es el canal de su mayor agrado para ver noticias. Deberá ingresar el número del canal por teclado telefónico.

3.2.2.3 X5: Digite Qué sección del noticiero es de su mayor interés?

Esta variable cualitativa define la sección del noticiero que es de su mayor interés. Deberá ingresar por teclado telefónico la que es de mayor interés:

Ingresar por teclado

Política	1
Economía	2
Crónica Roja	3
Deportes	4
Moda y farándula	5

3.2.2.4 X6: Califique del 1 al 5. La credibilidad tienen los noticieros cuando emiten las noticias? , donde 1 es poca credibilidad y 5 mucha credibilidad.

Esta variable de tipo cualitativo identifica un impacto que tiene los noticieros en la sociedad ecuatoriana, como es el de calificar la credibilidad que tienen los noticieros.

3.2.2.5 X7: Usted ha hecho llamada telefónica o enviado mensajes por celular a algún noticiero para realizar denuncias u opiniones?

Esta variable de tipo cualitativo identifica un impacto que tiene los noticieros en la sociedad ecuatoriana, como es el de participación en denuncias o emitir opiniones, es decir ser participativos.

Ingresar por teclado

Sí : 1

No: 2

3.2.2.6 X8: En qué los noticieros han colaborado en informar a la comunidad:

Ingresar por teclado

Ayuda social 1

Trabajo 2

Muertes 3

Robos 4

Otros

5

Esta variable de tipo cualitativo identifica un impacto que tiene los noticieros en la sociedad ecuatoriana, como es el de calificar que tanto poder tienen los noticieros para insistir o a la vez resolver los problemas de la sociedad.

3.3 Software IVM (interative óbice message) Para automatizar la encuesta.

3.3.1 Descripción (Qué hace IVM)

IVM es un programa que provee los servicios de contestador telefónico automático, buzón de voz, identificador de llamadas y respuesta vocal interactiva (IVR) para ordenadores personales con sistema Windows y provistos de un módem de voz o dispositivos profesionales de telefonía.

3.3.2 Requerimientos del Sistema

- Windows 95/NT4/98/2000/Me/XP.
- Pentium III o superior con al menos 16MB RAM (para instalaciones multilínea los requisitos son superiores).
- Dispositivo telefónico totalmente compatible con la interfaz TAPI. Esto lo cumple la mayoría de los módems de voz (sólo para 95/98/Me/2000/XP) o una tarjeta profesional de telefonía (por ejemplo: Dialogic, etc.)
- [Opcional] Software de correo electrónico compatible con MAPI (por ejemplo: Eudora /Outlook) (para reenvíos y desvíos a correos electrónicos).
- [Opcional] Sitio Web (en el servidor local o remoto) para las páginas de acceso a Internet.

3.3.3 Instalación de IVM

CD-ROM: Introducir el CD en la unidad de CD-ROM. El programa empezará a cargarse automáticamente en unos 10 segundos aproximadamente. Si transcurrido ese tiempo ello no sucede, puede ejecutar el fichero IVMSETUP.EXE de su unidad de CD-ROM a través de Windows Explorer.

Sólo para Windows NT4/2000/XP: Necesita poder entrar en Windows como Administrador para instalar el programa.

El programa de instalación almacenará IVM en el disco duro de su PC, añadirá un acceso directo en su escritorio y un enlace en la pestaña de Programas en el Menú de Inicio de Windows.

Cuando haya completado la instalación, IVM estará listo para ser utilizado.

Mientras esté siendo ejecutado, podrá abrir IVM en cualquier momento con sólo hacer clic en el icono rojo y

negro de NCH que se halla en la bandeja de la barra de tareas.

Para abrir IVM cuando no esté inactivo, haga doble clic en el icono de IVM de su escritorio. Si lo que desea es que IVM se ejecute de forma permanente, puede configurarlo, para que se ejecute automáticamente al arrancar su PC, usando las opciones del “Modo Ejecución” del cuadro de diálogo de “Configuraciones”.

Dentro de este software se ha programado para ajustarlo a nuestros requerimientos como es el de ser un sistema automatizado para realizar encuestas por teléfono.

Lo que realiza este programa son los siguientes pasos:

3.3.3.1 a.- Almacenar una base de datos con número telefónicos de un marco muestral seleccionado previamente.

Se ha creado un listado con 400 números telefónicos, los cuales se han guardado en una base de datos para luego aplicarlos a nuestro sistema automatizado de encuesta.

Como este es un plan piloto, si fuera la ciudad de Guayaquil se debía haber creado una base de datos con los 358.464 números telefónicos, de los cuales se deberá depurar los que pertenecen a PBX. En este caso se debería estratificar el listado con los diferentes sectores en que se encuentra dividido la serie numérica.

3.3.3.2 b.- Realizar el cálculo del tamaño de la muestra.

Automáticamente se halla el tamaño de la muestra con un programa creado en visual basic el cual nos dará el resultado dependiendo del tamaño de la población (cantidad de números telefónicos), el intervalo de confianza y error.

Todos estos valores se ingresan por teclado, en nuestro caso ya hemos calculado el valor.

3.3.3.3 c.- Seleccionar aleatoriamente los número telefónicos de la base de datos a quienes se les va a realizar la entrevista telefónica.

El sistema automatizado selecciona de la base de datos aleatoriamente las personas que van a ser entrevistadas.

3.3.3.4 d.- Cuestionario previamente grabado con salida de voz.

Indica las opciones a marcar para escoger las respuesta a cada variable.

Mensajes Salientes (MS): Los Mensajes Salientes (para abreviar, "MS") representan el eje central en el funcionamiento de IVM. El estado de una llamada en un instante determinado depende del MS actual. La

información que contiene el MS (“Propiedades del MS”) es la que determina lo que hace la llamada.

Cuando se utiliza IVM como un simple contestador automático, sólo es necesario un MS. Este MS será el saludo “Gracias por llamar ..., por favor deje un mensaje después de oír la señal”. Las Propiedades de ese MS harán que al final del mensaje se active el comando “Dejar mensaje en buzón de voz... Por defecto”.

Una configuración más sofisticada de un sistema de respuesta vocal interactiva puede tener cientos de MS encadenados con menús y otros comandos activos. Cada MS puede tener diferentes menús, mensajes y propiedades.



FIGURA 3.1 Lista de mensajes salientes.



FIGURA 3.2 Ingreso al Sistema Automatizado de Encuesta.

Programas IVR: Un programa de respuesta vocal interactiva (IVR) se compone de todos los MS encadenados y con todas sus propiedades. Estos pueden ser guardados como ficheros IVR para hacer backups o para su distribución mediante CD-ROMs o a través de Internet.

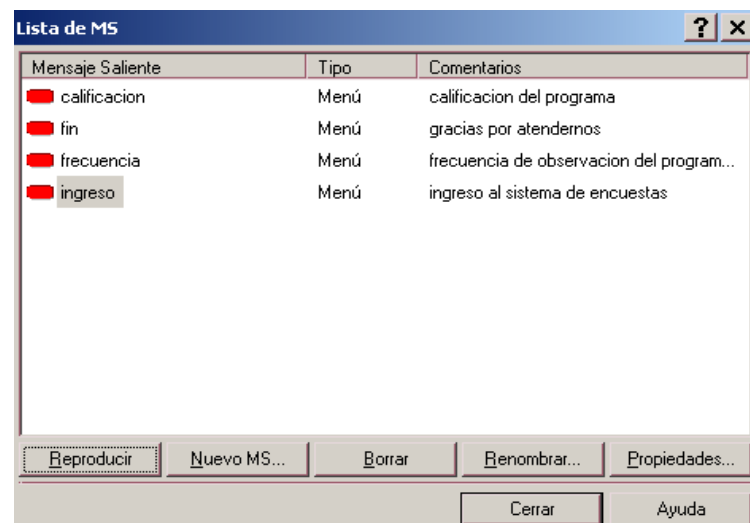
No es necesario guardar el programa IVR actual cuando sale de IVM, pues éste guarda automáticamente todos los cambios que se realicen hasta la creación de un nuevo programa IVR.

Todas las llamadas se registran con la fecha, la hora y la identificación del llamante y además los resultados recogidos de todas las entrevistas van a una base en donde se guardará para su posterior análisis.

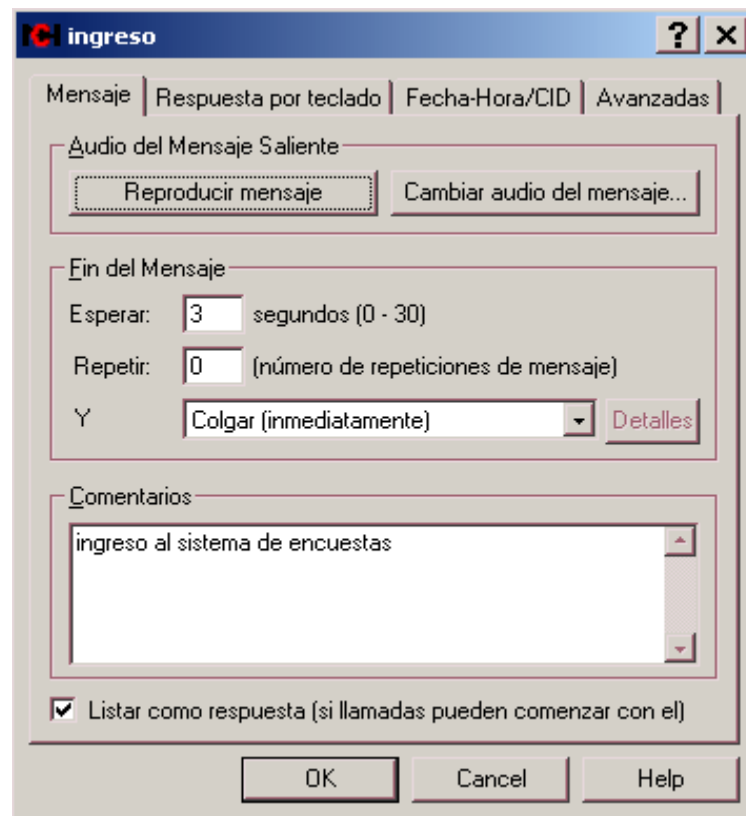
Con este sistema automatizado de encuesta se pretende ahorrar tiempo y dinero.



FIGURA 3.3 Asistente de llamadas a teléfono convencional.

Reproducir Wav/MP3: Al seleccionar este comando, IVM reproducirá el fichero Wav o mp3 que se desee. Al terminar dicha reproducción, hará lo propio el mensaje MS. IVM acepta muchos ficheros Wav y mp3, pero sólo de la capa 3, no siendo así para las 1 y 2.

Ejemplo: Supongamos que en su MS de respuesta, la locución es “Para conocer nuestro horario de oficinas o nuestro personal de contacto, por favor, pulse 1”. Seleccione entonces la opción “Reproducir Wav/mp3...” en la lista desplegable de la opción “Tecla '1” del menú “Respuesta por teclado” de Propiedades de MS. Luego, podrá examinar y seleccionar, por ejemplo, un fichero Wav que diga: “Nuestra dirección es... Nuestro número de fax es.. Nuestra dirección de correo electrónico es... Nuestro horario de oficinas es...”. (Podría obtener el mismo resultado creando otro MS pero la opción de reproducir es a veces más simple).

En ocasiones, es preferible crear un nuevo MS con

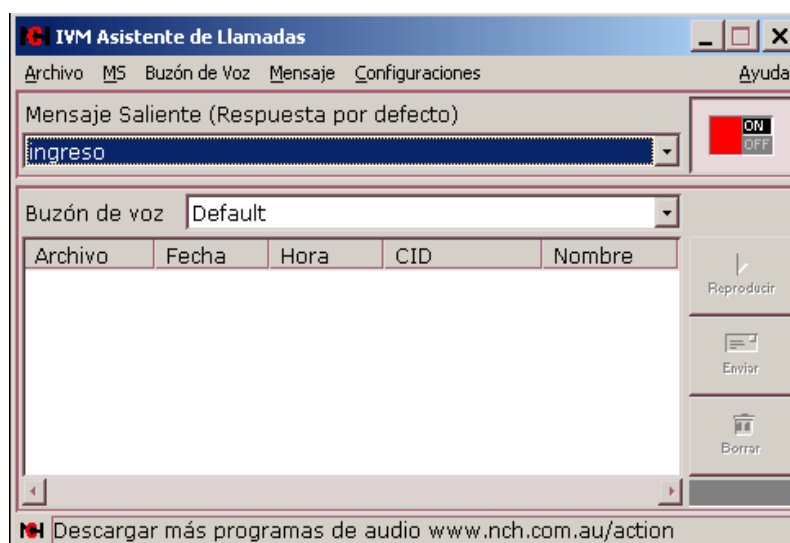
el archivo de audio y utilizar el comando “Ir a MS...” porque entonces la locución puede tener sus propias opciones de menú.

El nombre del archivo de reproducción puede incluir, como para cualquier otro comando, nombres de variables insertados entre caracteres %.



FIGURA 3.4 Archivos Wav con grabación de voz de cuestionario.

Grabar Archivo Wav: Este comando le permitirá grabar un archivo de audio determinado en formato Wav.

Para grabar mensajes sencillos se considera como alternativa la de crear un Buzón de Voz y utilizar el comando “Dejar mensaje en el buzón de voz...”. Los buzones de voz son más sencillos de utilizar que las grabaciones manuales del comando “Grabar Archivo

Wav...”.

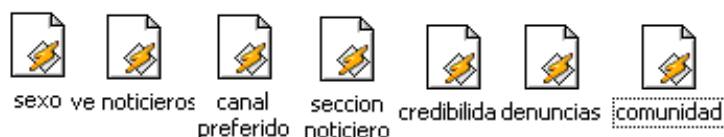
e.- Grabar los resultados marcados telefónicamente por los entrevistados.

Con sólo pulsar la tecla del teléfono digital queda grabado el número. Este número marcado hace que el sistema automatizado de encuesta continúe con la secuencia encadenada de voz (cuestionario).

Por ejemplo si la grabadora del sistema automatizado de encuestas dice “Usted ve noticieros? Marque 1 si es **Si** o marque 2 si es **No**” .

Para configurar las opciones de menú, se debe seleccionar la pestaña “Respuesta por teclado” del cuadro de diálogo de Propiedades de MS.

Debe seleccionar “Menú (pulsar una tecla)” para usar un menú. Para cada tecla del terminal

telefónico que un llamante pueda pulsar ('0' a '9', '*' y '#'), se selecciona el comando activo que IVM debe ejecutar en cada caso. Si no se desea asignar una opción a una tecla determinada, se selecciona uno de los siguientes comandos activos: “No responde” o “Opción incorrecta”.

Por convención, la tecla '*' se usa normalmente como Control de Acceso al Buzón de Voz (en un MS de respuesta). De otro modo, debería ser asignado a “Ir a...” un MS anterior o a “Repetir MS”. La tecla '#' se reserva normalmente para entrada de datos o si no para “No responde”.

Ir a MS... Este comando permite abrir otro Mensaje Saliente (MS) y es esencial a la hora de configurar un sistema de respuesta vocal interactiva con múltiples MS, ya que permite al llamante oír un sub-menú pulsando una tecla o bien llevar a cabo una secuencia de MS seleccionando “Ir a MS...” como un comando activo para el final del mensaje.



FIGURA 3.5 Grabación de respuestas al cuestionario por parte del entrevistado.



FIGURA 3.6 Configuración de todas las teclas posibles de un teléfono convencional.

3.3.3.5 f.-Cálculo de los resultados recogidos de todas las entrevistas.Simulador de llamadas de prueba

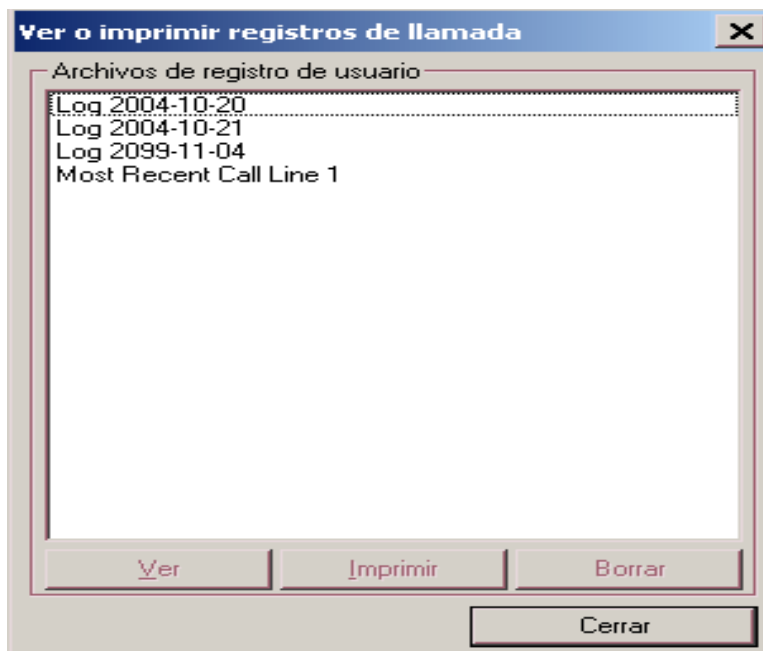
Para diseñar este prototipo de Sistema automatizado de encuesta con un número considerable de preguntas (cuestionario) , utilizamos la opción de “Simulador de llamadas” para ahorrar el tener que llamar a un teléfono repetidamente durante el proceso de prueba.

Para ejecutar el simulador, no tiene más que seleccionar “Simulador de llamadas” en el menú de Archivo.

El simulador de llamadas funciona casi de la misma manera que una llamada normal. En la parte superior izquierda de la pantalla de la PC, aparecerá una viñeta de llamada entrante como si ésta se produjera en la línea 1, el número del llamante fuera 555-555-5555 y su nombre “Simulador”.

Respecto de una llamada real, puede que se note alguna diferencia en la calidad del audio y en los tiempos de respuesta (el simulador es más rápido).

Cómo utilizar “Plugins” de IVM: Un “plugin” es un programa externo que IVM puede ejecutar para obtener o procesar datos. Para el sistema automatizado de encuesta se diseñó para acceder a un listado telefónico y luego seleccionar aleatoriamente los números telefónicos a llamar.

Utilizar un “Plugin”: Un “plugin” generalmente se obtiene como archivo exe (o como archivo exe en un archivo zip). [1] Extraer el archivo EXE y guardarlo en la carpeta de base de IVM C:\Archivos de Programas\NCH Swift Sound\IVM.

Desde la pestaña Avanzadas de Propiedades de MS, [2] se selecciona la opción “Ejecutar Exe o Ejecutar Proceso plugin” y [3] haga clic en “Abrir Ejecutar Exe o Parámetros de Plugin”.

Desde el dialogo “Ejecutar Exe o Parámetros de

Plugin” [4] se selecciona “Es un proceso Plugin de IVM”, y [5] y hacemos clic en “Añadir Nuevo Exe”.

En la caja de diálogo Ejecutar Exe, [6] se teclea el nombre del archivo exe, incluso la extensión exe (por ejemplo “suplugin.exe”). [7] se Teclea los argumentos / parámetros enviados al plugin. El autor del plugin describirá los parámetros que deben ser enviados al plugin (buscar un archivo de texto en el archivo zip de distribución). Cuidado con la orden exacta. Puede incluir cualquiera variable como argumento delimitándola con le carácter %. Variables pueden incluir la variables de sistema %time% (hora), %date% (fecha), %cid% (identificación del llamante), %callername% (nombre del llamante), %linenumber% (número de línea), %linename% (nombre de línea), %did% (número llamado), %dm% y %callsequenceno% (número de secuencia de llamada).

La información de un “plugin” viene devuelta como una variable o más que podríamos utilizar luego en

cualquier fase de la llamada. A menudo, estas variables determinan, por ejemplo, qué MS debe ser reproducido después, usando simplemente el nombre de la variable de retorno (entre caracteres %) como parte del nombre del MS al que hay que remitirse al final del MS actual. Si se trata de un número, puede también ser leído, mediante la funcionalidad “Leer número”.

Varios plugins pueden ejecutarse en secuencia, añadiéndose a la lista de la ventana de diálogo “Ejecutar Exe o Parámetros Plugin”. Los argumentos recuperados como variables de un plugin pueden ser “transferidos” al siguiente usando %variablename% (nombre de variable) como argumento.

En base a estos subprogramas tenemos el sistema automatizado de encuesta, el cual es un prototipo que va ser aplicado a futuro en las empresas de investigación de mercados, ya que poco a poco nuestro país tiene una base de datos de todas las

personas, especialmente en las ciudades importantes.

Desde aquí el programa se analiza con el software estadístico SPSS con los datos recolectados los resultados univariados.

CAPITULO 4

4. ANÁLISIS DE LOS DATOS.

Una vez realizada la recopilación de los datos a través del software IVM por medio de una entrevista telefónica, el siguiente paso será realizar el análisis univariado. Este análisis nos permite de una manera simple la descripción del comportamiento y la naturaleza de los datos, lo cual permite un mejor desarrollo en la aplicación subsiguiente de algunos métodos y técnicas.

La identificación individual de las variables y sobre todo el tamaño de la muestra, a las personas a entrevistar, es medir el impacto que tienen los noticieros en la sociedad.

Dentro de este análisis univariado utilizaremos las siguientes métodos gráficos:

- Histogramas
- Diagrama de barras.

Y los siguientes métodos analíticos:

- Tablas porcentuales.
- Tablas de estadísticas descriptiva de las variables:
- Medidas de tendencia central: media, mediana y moda.
- Medidas de dispersión: varianza, desviación estándar y rango.

Debido a la naturaleza de los datos se han efectuado por separado el análisis univariado correspondiente a cada variable y el análisis de tablas de contingencia.

4.1 Análisis Univariado de los Datos.

Se analizará a cada variable de la siguiente manera:

4.1.1 X1: Sexo

GÉNERO DE LAS PERSONAS ENTREVISTADAS		
	FRECUENCIA	PORCENT.
HOMBRES	38	53,5%
MUJERES	33	46,5%
TOTAL	71	100,0%

FUENTE: Datos de Software IVM de entrevistas telefónicas., tesis 2005
ELABORACIÓN: David S. Hidalgo Delgado



FIGURA 4.1 Género de las personas entrevistadas.

Las personas que más contestaron el teléfono fueron **Hombres (53.5%)**, seguido de **mujeres (46.5%)**.

4.1.2 X2: Edad

TABLA II
Estimadores Poblacionales de la variable "Edad".
Estadísticos

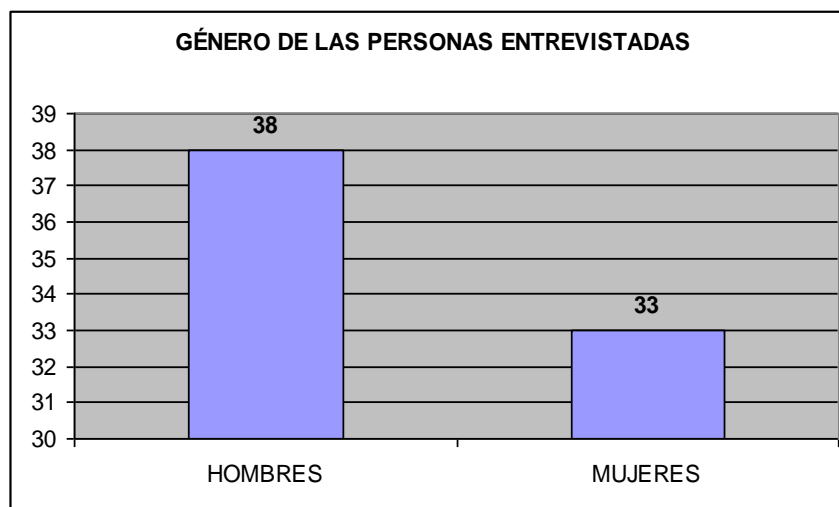
EDAD		
N	Válidos	71
	Perdidos	0
Media		3,89
Mediana		4,00
Moda		2
Desv. típ.		1,91
Varianza		3,64
Asimetría		,216
Error típ. de asimetría		,285
Curtosis		-1,086
Error típ. de curtosis		,563
Mínimo		1
Máximo		7

FUENTE: Datos de Software IVM de entrevistas telefónicas., tesis 2005
ELABORACIÓN: David S. Hidalgo Delgado

TABLA III
Edad de los entrevistados. Mayo 2004

EDAD DE LOS ENTREVISTADOS		
EDAD	FRECUENCIA	PORCENT.
menor a 18	7	9,9%
de 18 a 25	14	19,7%
de 26 a 30	12	16,9%
de 31 a 35	11	15,5%
de 36 a 40	11	15,5%
de 41 a 45	6	8,5%
mayor a 45	10	14,1%
TOTAL	71	100,0%

FUENTE: Datos de Software IVM de entrevistas telefónicas., tesis 2005

ELABORACIÓN: David S. Hidalgo Delgado



FIGURA 4.2 Edad de los entrevistados.

La personas que más contestaron los teléfonos tenían edad entre 21 y 40 años (67.6%).

4.1.3 X4: Marque el número de su canal preferido para ver noticias

TABLA IV
Estimadores Poblacionales de la variable "Canal".
Estadísticos

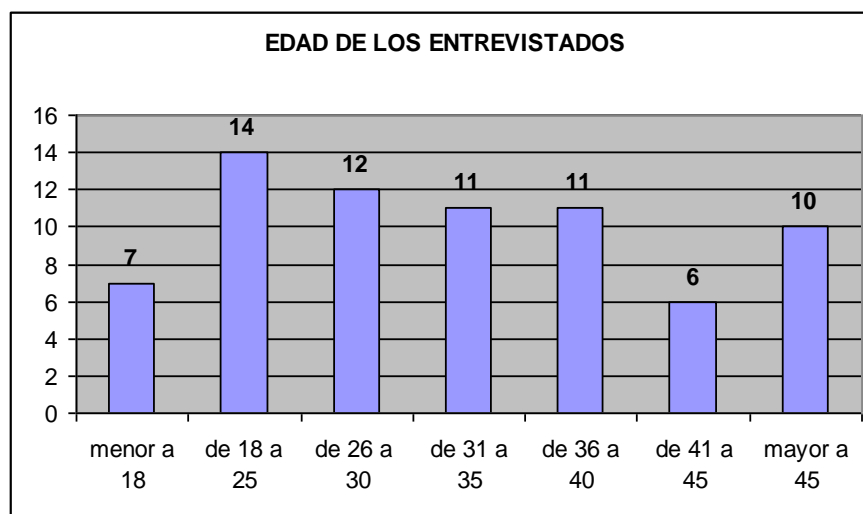
CANAL		
N	Válidos	71
	Perdidos	0
Media		5,41
Mediana		4,00
Moda		2 ^a
Desv. típ.		3,76
Varianza		14,16
Asimetría		,244
Error típ. de asimetría		,285
Curtosis		-1,788
Error típ. de curtosis		,563
Mínimo		1
Máximo		10

a. Existen varias modas. Se mostrará el menor de los valores.

FUENTE: Datos de Software IVM de entrevistas telefónicas., tesis 2005
ELABORACIÓN: David S. Hidalgo Delgado

TABLA V
Canal preferido para ver noticias. Mayo 2004

CANAL PREFERIDO PARA VER NOTICIAS		
CANALES	FRECUENCIA	PORCENT.
CANAL UNO (1)	7	9,9%
ECUAVISA (2)	25	35,2%
TELESISTEMA (4)	5	7,0%
TEAMAZONAS (5)	5	7,0%
GAMAVISIÓN (8)	4	5,6%
TC (10)	25	35,2%
TOTAL	71	100,0%

FUENTE: Datos de Software IVM de entrevistas telefónicas., tesis 2005
ELABORACIÓN: David S. Hidalgo Delgado



FIGURA 4.3 Canal preferido para ver noticias.

Los canales que más ven las personas noticias son: **Canal 10** (35,2%) y **canal 2**(35.2%).

4.1.4 X5: Qué sección del noticiero es de su mayor interés?

Donde: 1)Política 2)Economía 3)Crónica Roja
4)Deportes 5)Moda y farándula

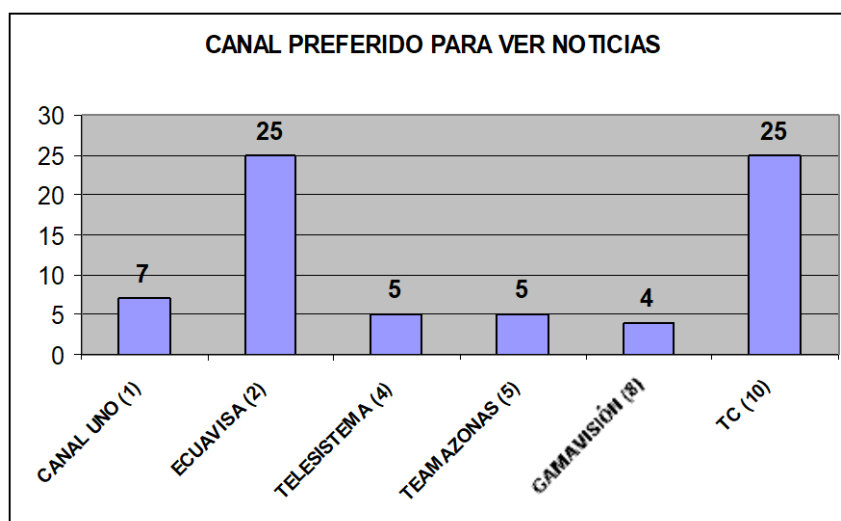
TABLA VI
Estimadores Poblacionales de la variable "Sección".

Estadísticos		
SECCION		
N	Válidos	71
	Perdidos	0
Media		2,83
Mediana		3,00
Moda		3
Desv. típ.		1,37
Varianza		1,89
Asimetría		,143
Error típ. de asimetría		,285
Curtosis		-1,152
Error típ. de curtosis		,563
Mínimo		1
Máximo		5

FUENTE: Datos de Software IVM de entrevistas telefónicas., tesis 2005
ELABORACIÓN: David S. Hidalgo Delgado

TABLA VII
Sección del noticiero de mayor interés. Mayo 2004

SECCIÓN DEL NOTICIERO DE MAYOR INTERÉS		
SECCIÓN	FRECUENCIA	PORCENT.
POLÍTICA	16	22,5%
ECONOMÍA	14	19,7%
CRÓNICA ROJA	18	25,4%
DEPORTES	12	16,9%
MODA Y FARÁNDULA	11	15,5%
TOTAL	71	100,0%

FUENTE: Datos de Software IVM de entrevistas telefónicas., tesis 2005

ELABORACIÓN: David S. Hidalgo Delgado



FIGURA 4.4 Sección del noticiero de mayor interés.

Las secciones de mayor interés son: **Crónica roja** (25.4%) seguida de **Política** (22.5%).

4.1.5 X6: Califique del 1 al 5. La credibilidad que tienen los noticieros cuando emiten las noticias?.

TABLA VIII
Estimadores Poblacionales de la variable "Credibilidad".
Estadísticos

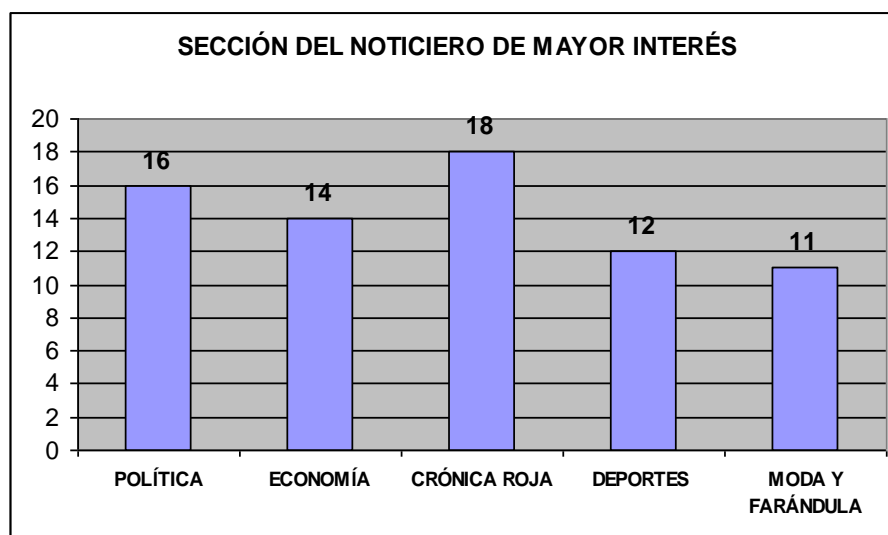
CREDIBIL		
N	Válidos	71
	Perdidos	0
Media		3,68
Mediana		4,00
Moda		4
Desv. típ.		,71
Varianza		,51
Asimetría		-,408
Error típ. de asimetría		,285
Curtosis		,176
Error típ. de curtosis		,563
Mínimo		2
Máximo		5

FUENTE: Datos de Software IVM de entrevistas telefónicas., tesis 2005
ELABORACIÓN: David S. Hidalgo Delgado

TABLA IX
Nivel de credibilidad que tienen los noticieros. Mayo 2004.

QUÉ CREDIBILIDAD TIENEN LOS NOTICIEROS		
	FRECUENCIA	PORCENT.
NINGUNA	0	0,0%
POCA	4	5,6%
RELATIVA	21	29,6%
NORMAL	40	56,3%
MUCHA	6	8,5%
TOTAL	71	100,0%

FUENTE: Datos de Software IVM de entrevistas telefónicas., tesis 2005
ELABORACIÓN: David S. Hidalgo Delgado



FIGURA 4.5 Nivel de Credibilidad de los noticieros.

Dentro de esta población, los noticieros si han tenido credibilidad en sus emisiones de noticias en un (85.9%).

4.1.6 X7: Usted ha hecho llamada telefónica o enviado mensajes por celular a algún noticiero para realizar denuncias u opiniones?

TABLA X
Estimadores Poblacionales de la variable "Llamada".
Estadísticos

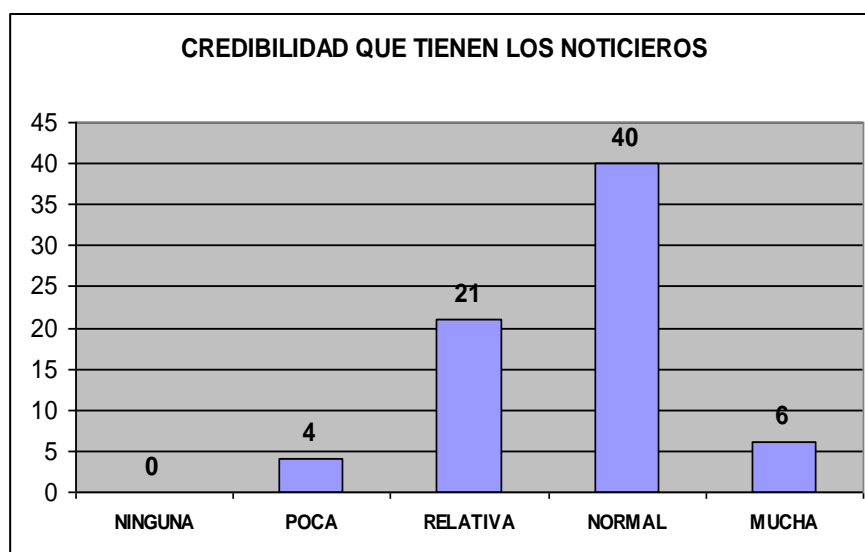
LLAMADA		
N	Válidos	71
	Perdidos	0
Media		1,70
Mediana		2,00
Moda		2
Desv. típ.		,46
Varianza		,21
Asimetría		-,914
Error típ. de asimetría		,285
Curtosis		-1,198
Error típ. de curtosis		,563
Mínimo		1
Máximo		2

FUENTE: Datos de Software IVM de entrevistas telefónicas., tesis 2005
ELABORACIÓN: David S. Hidalgo Delgado

TABLA XI
Realizar llamadas a los noticieros. Mayo 2004

REALIZAR LLAMADAS A LOS NOTICIEROS		
	FRECUENCIA	PORCENT.
SI	21	29,6%
NO	50	70,4%
TOTAL	71	100,0%

FUENTE: Datos de Software IVM de entrevistas telefónicas., tesis 2005

ELABORACIÓN: David S. Hidalgo Delgado



FIGURA 4.6 Cantidad de personas que realizan llamadas a los noticieros.

El 70% de las personas aún no ha hecho llamadas a los noticieros para realizar algún tipo de denuncia, es decir el nivel de participación todavía es bajo.

4.1.8 X8: En qué los noticieros han colaborado en informar a la comunidad sobre noticias como: ayuda social, incendios, trabajos, muertes, robos, otros.

TABLA XII
Estimadores Poblacionales de la variable "Problemas".
 Estadísticos

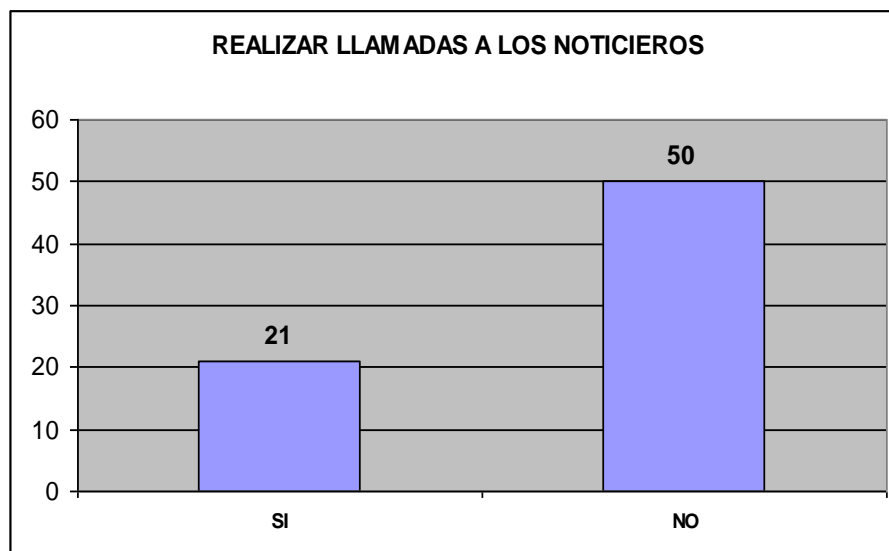
PROBLEMA		
N	Válidos	71
	Perdidos	0
Media		3,68
Mediana		4,00
Moda		4
Desv. típ.		1,09
Varianza		1,19
Asimetría		-,602
Error típ. de asimetría		,285
Curtosis		-,200
Error típ. de curtosis		,563
Mínimo		1
Máximo		5

FUENTE: Datos de Software IVM de entrevistas telefónicas., tesis 2005

ELABORACIÓN: David S. Hidalgo Delgado

TABLA XIII
Noticieros Informan sobre lo que ocurre en la ciudad.
Mayo 2004

NOTICIEROS COLABORAN CON LA CIUDAD		
	FRECUENCIA	PORCENT.
AYUDA SOCIAL	3	4,2%
TRABAJO	7	9,9%
MUERTES	18	25,4%
ROBOS	25	35,2%
OTROS	18	25,4%
TOTAL	71	100,0%

FUENTE: Datos de Software IVM de entrevistas telefónicas., tesis 2005

ELABORACIÓN: David S. Hidalgo Delgado



FIGURA 4.7 Noticias que tienen más cobertura.

Los entrevistados se enterarán por medio del noticiero de Tv más acerca de los robos en la ciudad(35.2%), seguido de muertes (25.4%).

4.2 Análisis de Tablas de Contingencia

4.2.1 Tipo de Sexo Vs Canal preferido para ver noticias

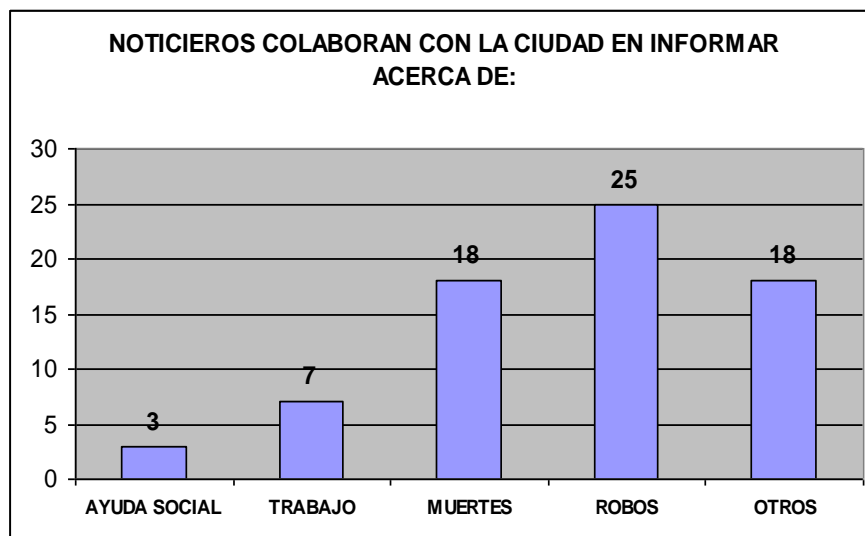
TABLA XIV
Prueba Estadística: Género por canal preferido para ver noticias.

Pruebas de chi-cuadrado

	Valor	gl	Sig. asintótica (bilateral)
Chi-cuadrado de Pearson	6,101 ^a	5	,297
Razón de verosimilitud	8,050	5	,153
Asociación lineal por lineal	,443	1	,506
N de casos válidos	71		

a. 8 casillas (66,7%) tienen una frecuencia esperada inferior a 5.
La frecuencia mínima esperada es 1,86.

FUENTE: Datos de Software IVM de entrevistas telefónicas., tesis 2005
ELABORACIÓN: David S. Hidalgo Delgado

TABLA XV
Género Vs. Canal preferido para ver noticias. Mayo 2004

TABLA DE CONTINGENCIA							
	CANAL 1	CANAL 2	CANAL 4	CANAL 5	CANAL 8	CANAL 10	TOTAL
HOMBRES	4	13	3	5	1	12	38
MUJERES	3	12	2	0	3	13	33
TOTAL	7	25	5	5	4	25	71

FUENTE: Datos de Software IVM de entrevistas telefónicas., tesis 2005

ELABORACIÓN: David S. Hidalgo Delgado



FIGURA 4.8 Género Vs. Canal preferido para ver noticias.

Los **varones** prefieren ver el noticiero del **canal 2**, mientras que las **mujeres** prefieren ver el **canal 10**.

4.2.2 Tipo de Sexo Vs Sección del noticiero de mayor interés.

TABLA XVI
Prueba Estadística: Género por Sección preferida del noticiero.

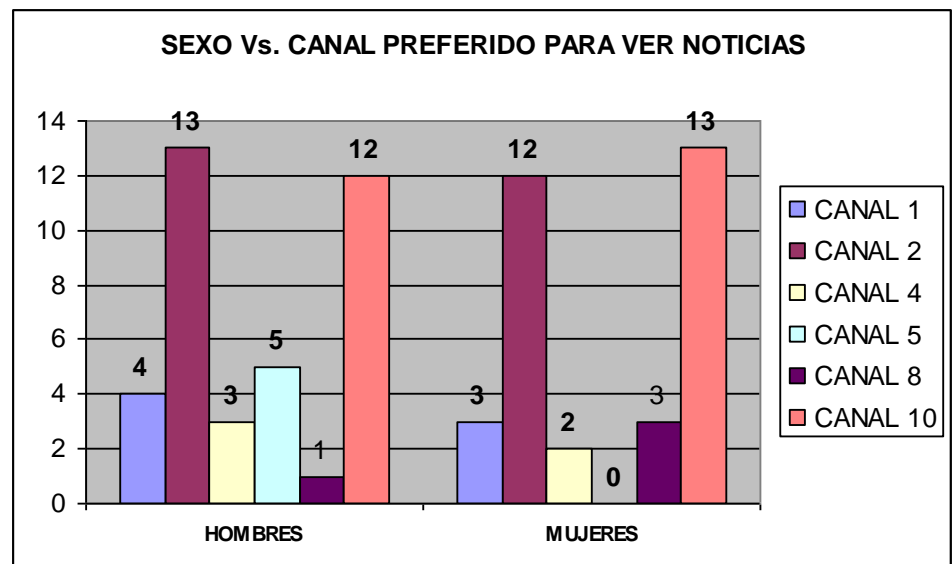
Pruebas de chi-cuadrado

	Valor	gl	Sig. asintótica (bilateral)
Chi-cuadrado de Pearson	22,516 ^a	4	,000
Razón de verosimilitud	28,295	4	,000
Asociación lineal por lineal	1,299	1	,254
N de casos válidos	71		

a. 0 casillas (,0%) tienen una frecuencia esperada inferior a 5.
 La frecuencia mínima esperada es 5,11.

FUENTE: Datos de Software IVM de entrevistas telefónicas., tesis 2005
ELABORACIÓN: David S. Hidalgo Delgado

TABLA XVII
Género Vs. Sección preferida del noticiero. Mayo 2004

TABLA DE CONTINGENCIA						
	POLÍTICA	ECONOMÍA	CRÓNICA ROJA	DEPORTES	MODA Y FARÁNDULA	TOTAL
HOMBRES	11	5	9	12	1	38
MUJERES	5	9	9	0	10	33
TOTAL	16	14	18	12	11	71

FUENTE: Datos de Software IVM de entrevistas telefónicas., tesis 2005
ELABORACIÓN: David S. Hidalgo Delgado



FIGURA 4.9 Género Vs. Sección preferida de las noticias.

La sección del noticiero que más ven los **hombres** es la **Deportiva**, mientras las **mujeres** ven más la sección **Moda y farándula**.

4.2.3 Tipo de Sexo Vs credibilidad de los noticieros.

TABLA XVIII
Prueba Estadística: Género por Credibilidad de los noticieros.
 Pruebas de chi-cuadrado

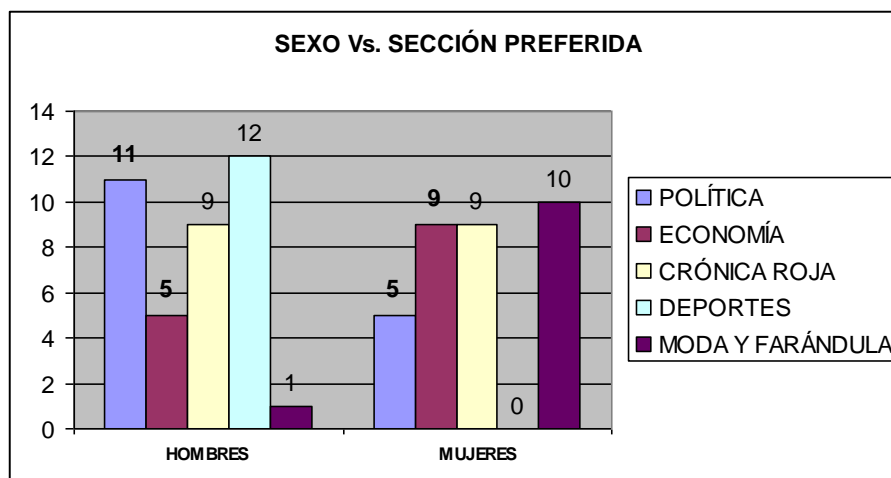
	Valor	gl	Sig. asintótica (bilateral)
Chi-cuadrado de Pearson	3,881 ^a	3	,275
Razón de verosimilitud	3,948	3	,267
Asociación lineal por lineal	,595	1	,441
N de casos válidos	71		

a. 4 casillas (50,0%) tienen una frecuencia esperada inferior a 5. La frecuencia mínima esperada es 1,86.

FUENTE: Datos de Software IVM de entrevistas telefónicas., tesis 2005
ELABORACIÓN: David S. Hidalgo Delgado

TABLA XIX
Género Vs. Credibilidad de los noticieros. Mayo 2004

TABLA DE CONTINGENCIA						
	NINGUNA	POCA	RELATIVA	NORMAL	MUCHA	TOTAL
HOMBRES	0	1	10	25	2	38
MUJERES	0	3	11	15	4	33
TOTAL	0	4	21	40	6	71

FUENTE: Datos de Software IVM de entrevistas telefónicas., tesis 2005

ELABORACIÓN: David S. Hidalgo Delgado



FIGURA 4.10 Género Vs. Credibilidad de los noticieros.

Los hombres y mujeres opinan que los noticieros tienen credibilidad.

4.2.4 Tipo de Sexo Vs Ha realizado llamada al noticiero?.

TABLA XX					
Prueba Estadística: Género por realizar llamadas.					
Pruebas de chi-cuadrado					
	Valor	gl	Sig. asintótica (bilateral)	Sig. exacta (bilateral)	Sig. exacta (unilateral)
Chi-cuadrado de Pearson	,418 ^b	1	,518		
Corrección por continuidad	,149	1	,700		
Razón de verosimilitud	,417	1	,518		
Estadístico exacto de Fisher				,606	,349
Asociación lineal por lineal	,412	1	,521		
N de casos válidos	71				

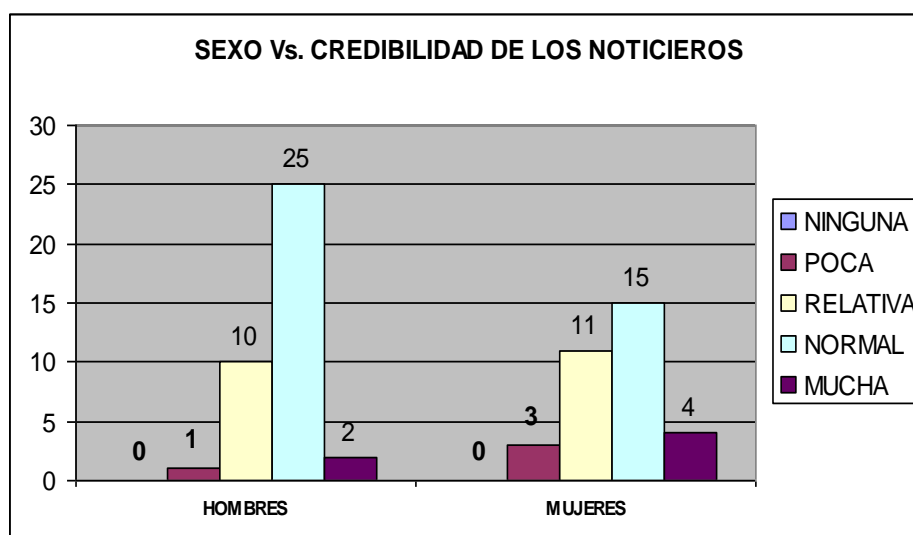
a. Calculado sólo para una tabla de 2x2.
b. 0 casillas (,0%) tienen una frecuencia esperada inferior a 5. La frecuencia mínima esperada es 9,76.

FUENTE: Datos de Software IVM de entrevistas telefónicas., tesis 2005
ELABORACIÓN: David S. Hidalgo Delgado

TABLA XXI			
Género Vs. Realizan llamadas a los noticieros. Mayo 2004			
TABLA DE CONTINGENCIA			
	SI	NO	TOTAL
HOMBRES	10	28	38
MUJERES	11	22	33
TOTAL	21	50	71

FUENTE: Datos de Software IVM de entrevistas telefónicas., tesis 2005
ELABORACIÓN: David S. Hidalgo Delgado



FIGURA 4.11 Género Vs. Cantidad de personas que llaman a los noticieros.

De las personas que han llamado a los noticieros, las que más se atreven a hacerlo son las mujeres.

4.2.5 Tipo de Sexo Vs Colaboración con la sociedad

TABLA XXII
Prueba Estadística: Género por colaboración de los noticieros a la sociedad.

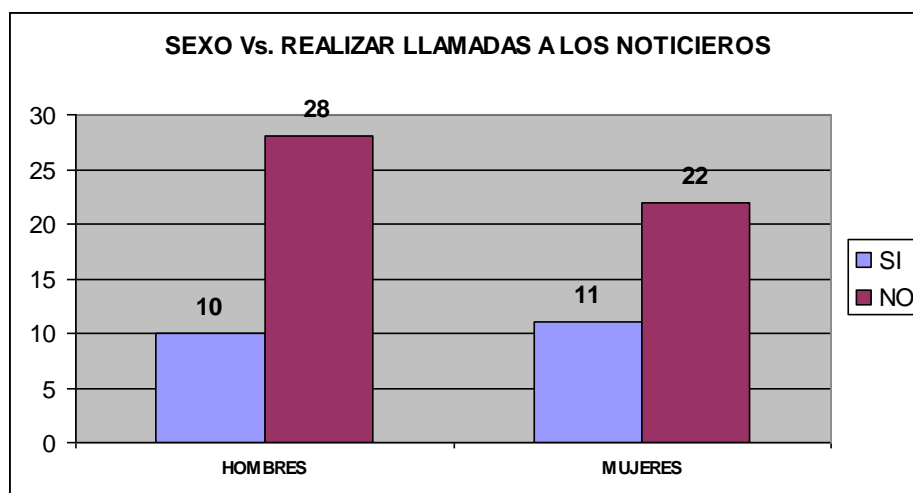
Pruebas de chi-cuadrado

	Valor	gl	Sig. asintótica (bilateral)
Chi-cuadrado de Pearson	2,845 ^a	4	,584
Razón de verosimilitud	3,990	4	,407
Asociación lineal por lineal	1,043	1	,307
N de casos válidos	71		

a. 4 casillas (40,0%) tienen una frecuencia esperada inferior a 5. La frecuencia mínima esperada es 1,39.

FUENTE: Datos de Software IVM de entrevistas telefónicas., tesis 2005
ELABORACIÓN: David S. Hidalgo Delgado

TABLA XXIII
Género Vs. Colaboración de los noticieros con la sociedad.
Mayo 2004.

TABLA DE CONTINGENCIA						
	AYUDA SOCIAL	TRABAJO	MUERTES	ROBOS	OTROS	TOTAL
HOMBRES	3	4	9	13	9	38
MUJERES	0	3	9	12	9	33
TOTAL	3	7	18	25	18	71

FUENTE: Datos de Software IVM de entrevistas telefónicas., tesis 2005

ELABORACIÓN: David S. Hidalgo Delgado



FIGURA 4.12 Género Vs. Colaboración en información de los noticieros con la sociedad.

Tanto Hombres como mujeres coinciden que la mejor información y colaboración por parte de los noticieros es denunciar los robos y las muertes.

CONCLUSIONES

Las conclusiones a las que se llegaron en esta tesis son:

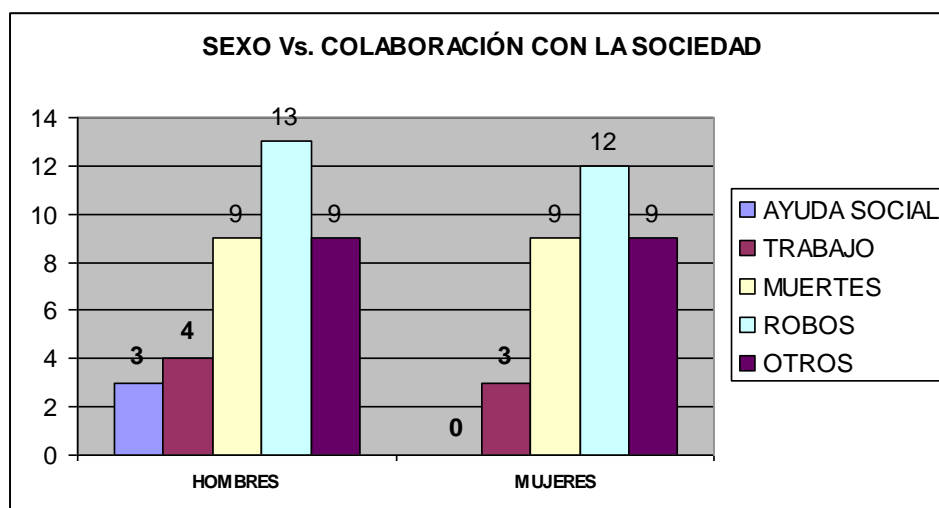
1.- El Marco muestral se lo diseñó tomando como referencia la base de datos de la ESPOL de 400 estudiantes y empleados de diferentes niveles y diferentes carreras. Se tomó una muestra piloto y a partir de allí se diseñó su tamaño y luego a los elementos del tamaño de la muestra se les aplicó el sistema automatizado de encuesta. Estos datos son del último mes (marzo-2004). El listado es de 400 personas.

2.- El marco muestral tiene representatividad ya que se tomó de una base de datos aplicando la guía telefónica de la ESPOL que es de por sí una de las mejores referencias en cuanto se refiere a la población que tiene servicio telefónico.

3.- El tamaño de la muestra se lo ha calculado de acuerdo a la ecuación fundamental del muestreo $\varepsilon = |\hat{\theta} - \theta| = \delta$. Entonces el tamaño de la muestra es 71, calculado en base a un error de diseño de 0.28 y nivel de confianza de 95%.

4.- La muestra $n=71$ de una población $N=400$ es aleatoria por que se la tomó de tal manera que cualquier subconjunto de tamaño n en la población tiene igual probabilidad de integrar la muestra $P(S) = 1/\binom{N}{n}$.

5.- Los resultados estadísticos son válidos ya que se ha utilizado SPSS, que un software estadístico apropiado para el análisis y aceptado por las escuelas estadísticas. A continuación resultados arrojados por el software SPSS y analizados en el sistema automatizado de encuesta:

- a) Tanto hombres y mujeres ven noticieros en su mayoría de 18 a 40 años (67.6%), según los entrevistados.
- b) Lo que más le gusta ver a estas personas son las noticias crónica roja (25.4%) y políticas (22.5%), según los entrevistados.
- c) Los canales que tienen los mejores noticieros y le gusta a las personas son canal 10 (TC) y canal 2 (ECUAVISA) con un 35.2% y 35.2% respectivamente, según los entrevistados.
- d) Los noticieros tienen alto nivel de credibilidad (94.4%) , según los entrevistados.

- e) El 70% de las personas aún no han hecho ninguna llamada telefónica a los noticieros para denunciar hechos y para realizar comentarios, según los entrevistados.

- f) Los noticieros han ayudado a la comunidad comunicando los hechos: Robos (35,2%) y muertes (25,4), según los entrevistados.

6.- El cuestionario se lo realizó de acuerdo a sugerencia de personas involucradas en el tema de noticieros como son: Sr. Rafel Cuesta, Sr. Angel Sánchez, Sra. Silvia carrasco, Sra. Carolina Alvarado, directores de noticieros, además se lo probó con 12 personas para detectar que entendieron el cuestionario.

7.- El promedio de duración de una entrevista telefónica de noticieros según la asociación de canales de televisión es de 2,50 minutos por persona, mientras que el sistema automatizado de encuesta el tiempo promedio fue de 2 minutos.

8.- Una Encuesta telefónica realizada de la forma clásica cuesta \$3.370,00 y automatizando la encuesta telefónica el costo fue de \$1.315,00, es decir, se ha ahorrado un 61% en el costo de aplicación.

9.- Se ha utilizado el software IVM programando de acuerdo a los requerimientos del sistema para enlazar la telemática (teléfonos), informática (Computadora) y la estadística descriptiva. Este sistema se lo ha realizado y está adjunto (grabado en CD) a este trabajo para que las personas que requieran verificar el enlace lo puedan hacer.

RECOMENDACIONES

1. Se recomienda utilizar este software para desarrollar otra tesis de grado, para realizar encuestas por teléfonos celulares.
2. Se recomienda que todo cuestionario sea realizado junto con las personas beneficiarias del mismo, es decir, si el trabajo es para noticieros realizarlos con los directores de noticias, etc.
3. Se recomienda que este sistema sea modificado y utilizado por empresas que tienen sus bases de clientes y requieren realizar encuesta telefónicas para medir la satisfacción de sus clientes, ya que este es un buen marco muestral.

BIBLIOGRAFÍA

1. Amitava Mitra, (1993) Fundamentals of Quality Control and Improvement, Editorial Prentice may, 2da Edición, New Jersey, EE.UU.
2. Mendenhall W. , Wackerly D., Scheaffer R., (1994) Estadística Matemática con aplicaciones, Editorial Iberoamérica, segunda Edición, México D.F., México.
3. Montgomery, D, Diseño y Análisis de Experimentos, Grupo Editorial Iberoamérica, México D.F., México.
4. Magdalena Ferrán Aranaz, (2001) SPSS para Windows, Análisis Estadístico, Editorial Osborne Mc Graw-Hill, 1ra. Edición en español, España.
5. Willian g. Cochran “Técnicas de Muestreo”, Compañía Editorial Continental, S.A. de C.V. México.

ANEXO 1

CUESTIONARIO

1.- Género:

1. Hombre

2. Mujer

2.- Edad

3.- Ve usted los noticieros de Televisión?

Sí ve Noticieros: 1

No ve Noticieros: 2

Si la respuesta es NO, entonces culmina la entrevista.

4.- Digite el número de su canal preferido para ver noticias:

1. Canal Uno

2. Ecuavisa

3. Telesistema

5. Teleamazonas

6. Gamavisión

7. Tc. Televisión

5.- Digite Qué sección del noticiero es de su mayor interés?

Política	1
Economía	2
Crónica Roja	3
Deportes	4
Moda y farándula	5

6.- Califique del 1 al 5. La credibilidad que tienen los noticieros cuando emiten las noticias. Donde 1 es poca credibilidad y 5 mucha credibilidad.

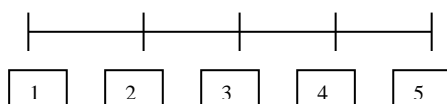

7.- Usted ha hecho llamada telefónica o enviado mensajes por celular a algún noticiero para realizar denuncias u opiniones?

Sí :	1
No:	2

8.- En qué los noticieros son más influyentes en informar noticias a la sociedad?

Ayuda social	1
Trabajos	2
Muertes	3
Robos	4
Otros	5

ANEXO 2

Conceptos Básicos

Para tener un mayor conocimiento y entendimiento del tema a tratarse y de cómo se obtienen y el porqué de algunos supuestos es necesario tener en claro los siguientes conceptos y definiciones:

Concepto de Estadística: “La Estadística es la rama del método científico que trata de los datos reunidos al contar o medir las propiedades de alguna población”, según Kendall y Stuart.

El proceso que se realiza para obtener una observación o medición cualquiera es lo que se denomina **Experimento**. Un experimento está asociado a varios eventos elementales o también denominados resultados posibles.

El conjunto de todos los resultados posibles de un experimento se llama **espacio muestral**, denotado por Ω . A todo subconjunto $A \subset \Omega$ es llamado evento; Ω es un evento cierto, \emptyset un evento

imposible. Si $\omega \in \Omega$ entonces ω es llamado un evento simple. Una clase A de subconjunto Ω es llamada álgebra de subconjuntos de Ω , si satisface las siguientes propiedades:

1. $\Omega \in A$
2. Si $A \in A$ entonces $A^c \in A$
3. Si $A \in A$ y $B \in A$ entonces $A \cup B \in A$

Además si cumple que:

4. Si $A_n \in A$ para $n=1,2,3,\dots$, entonces $\bigcup_{n=1}^{\infty} A_n \in A$

Es llamada una σ - álgebra de subconjuntos de Ω .

Una función P definida en una σ - álgebra A es llamada medida de probabilidad en A o simplemente probabilidad en A si cumple que:

1. $P(A) \geq 0$
2. $P(\Omega) = 1$
3. Si A_1, \dots, A_n son disjuntos (2 a 2) entonces

$$P\left(\bigcup_{k=1}^n A_k\right) = \sum_{k=1}^n P(A_k)$$

(dos eventos son disjuntos 2 a 2, si son mutuamente excluyentes.

i.e. $A_i \cap A_j = \emptyset, i \neq j$

Una **variable aleatoria** X en un espacio de probabilidad (Ω, \mathcal{S}, P) es una función definida en Ω tal que $[X \leq x] = \{\omega \in \Omega / X(\omega) \leq x\}$ es un evento aleatorio para todo $x \in \mathbb{R}$; i.e., $X: \Omega \rightarrow \mathbb{R}$, es una variable aleatoria si $[X \leq x] \in \mathcal{S} \quad \forall x \in \mathbb{R}$.

La función de distribución para una variable aleatoria X se define por:

$$F_X(x) = P(X \leq x)$$

La variable aleatoria X puede ser discreta si y sólo si le otorgan valores finito o infinito contable $\{x_1, x_2, \dots\} \subset \mathbb{R}$ tal que $X(\omega) \in \{x_1, x_2, \dots\} \forall \omega \in \Omega$. La función de probabilidad de una variable aleatoria discreta es:

$$F_X(x) = P(X \leq x) = \sum_{t \leq x} p(t)$$

En este caso decimos que f es una función de probabilidad de X .

Parte de esta investigación consistirá en el estudio de las observaciones y sus características que estas poseen, así pues tenemos que el conjunto total de observaciones correspondientes a una característica de interés se llama **Población**, a la cual se le extrae un subconjunto de la población que contiene las observaciones obtenidas mediante una selección a la cual se le llama **Muestra** de la población.

Una forma estadística de describir las características de la población es por medio de ciertos valores llamados **Parámetros**, en general estos parámetros no son fáciles de encontrar, por ello se utilizan ciertas variables aleatorias para estimarlos, las cuales son denominadas **Estimadores**, en general los estimadores se basan en los datos de una muestra.

Si X es una variable aleatoria discreta , $f(x)$ es el valor de la función de probabilidad en x y $g(x)$ es una función de x , se define el **valor esperado** de $g(x)$ como una transformación de E sobre $g(x)$, tal que:

$$E[g(x)] = \sum_x f(x).g(x)dx$$

El **r-ésimo momento con respecto al origen** de la variable aleatoria X es el valor esperado de x^r , representado por μ_r , así pues se tiene para X discreta:

$$\mu_r = E(x^r) = \sum_x x^r \cdot f(x) \quad , r=0,1,2,\dots$$

El **r-ésimo momento con respecto a la media** de la variable aleatoria X es el valor esperado de $(x-\mu)^r$, representado por μ_r , se tiene para X discreta:

$$\mu_r = E[(x-\mu)^r] = \sum_x (x-\mu)^r \cdot f(x) \quad , r=0,1,2,\dots$$

Entre los principales parámetros poblacionales tenemos a la **media poblacional** que se define como:

$$\mu = \sum_{-\infty}^{\infty} x \cdot P(X = x) \quad , X \text{ una variable aleatoria discreta.}$$

El estimador más usado de la media poblacional es la **media aritmética** que es el promedio de X_1, X_2, \dots, X_n , n observaciones de una muestra de la población:

$$\bar{X} = \frac{\sum_{i=1}^n X_i}{n}$$

La **Varianza Poblacional** (σ^2) medida de variabilidad que se define como la media del cuadrado de las diferencias de las observaciones con respecto a la media poblacional:

$$\sigma^2 = E[(X - \mu)^2]$$

Una medida de dispersión de las observaciones alrededor de la media poblacional es la **Desviación Estándar**, definiéndose como la raíz cuadrada positiva de la varianza poblacional:

$$\sigma = \sqrt{\sigma^2}$$

Se define la **Covarianza** entre X y Y como:

$$Cov(X, Y) = E[(X - \mu_x)(Y - \mu_y)]$$

Una medida de la relación lineal entre dos variables aleatorias X y Y es el **Coefficiente de Correlación**, definido por:

$$\rho = \frac{Cov[X, Y]}{\sigma_x \cdot \sigma_y}$$

Otro parámetro poblacional es el **Sesgo** que mide la simetría de la distribución de los datos de una población alrededor de la media.

El sesgo se calcula como: $\alpha_3 = \frac{\mu_3}{\sigma_3}$

Si el **sesgo es positivo** quiere decir que los datos se sesgan hacia la derecha, si el **sesgo es negativo** los datos se sesgan hacia la izquierda y si el **sesgo es cero**: se dice que los datos tienen distribución simétrica, entonces la media, la mediana y la moda son iguales.

La **Kurtosis** mide la picudez de la distribución de los datos de una población.

La kurtosis se calcula como: $\alpha_4 = \frac{\mu_4}{\sigma_4}$

Si la distribución de los datos posee la forma de una distribución normal se denomina **Mesocúrtica**, si la distribución es achatada con respecto a una normal se denomina **Platicúrtica**, y **Leptocúrtica** si la distribución más puntiaguda que una normal.

Prueba de Hipótesis: Se utiliza para comprobar si las conjeturas con respecto a la distribución o los parámetros de una población son ciertas o no. La conjetura que se busca aceptar o rechazar se denomina **hipótesis nula (H_0)**, y la conjetura que se constatará se denomina **hipótesis alterna (H_1)**.

La región o área que se utiliza para realizar inferencia se llama **región crítica de la prueba**, que representa un subconjunto R^n , tal que:

$$C = \{(x_1, x_2, \dots, x_n) \in R^n / \text{rechaza } H_0\}$$

Para conocer si una prueba es rechazada o no se utiliza el **Valor p** que es mínimo nivel de significancia de la prueba.

Muestreo: El muestreo es un procedimiento de la investigación científica. Su función básica es determinar que parte de una realidad en estudio (población o universo) debe examinarse con la finalidad de hacer inferencias sobre dicha población(Sampling). Un muestreo es la selección de una muestra a partir de una población, entendida como muestra un subconjunto, elegido de un conjunto mayor usualmente de manera aleatoria, para realizar un estudio estadístico.

Al elegir una muestra, se espera que los datos estadísticos sean proporcionales a la población. Este proceso permite ahorrar recursos, obteniendo resultados parecidos si se realizara a toda la población.

Cabe mencionar para que el muestreo sea válido y se pueda realizar un estudio fiable (que represente a la población), debe cumplir ciertos requisitos, lo que lo convertiría en una muestra representativa.

Los términos utilizados en el muestreo son:

Estadístico: Un estadístico es una medida usada para describir alguna característica de una muestra , tal como una media

aritmética, una mediana o una desviación estándar de una muestra.

Población Objeto: Conjunto de individuos o elementos que le podemos observar, medir una característica o atributo.

Unidades de muestreo: número de elementos de la población, no solapados, que se van a estudiar. Todo miembro de la población pertenecerá a una y sólo una unidad de muestreo.

Unidades de Análisis: Objeto o individuo del que hay que obtener información.

Marco muestral: lista de unidades o elementos de muestreo.

Muestra: Conjunto de unidades o elementos de análisis sacados del marco muestral.

Estadístico: Los datos o medidas que se obtienen sobre una muestra y por lo tanto una estimación de los parámetros.

Error Muestral, de estimación o standard: Es la diferencia entre un estadístico y su parámetro correspondiente.

Nivel de Confianza: Probabilidad de que la estimación efectuada se ajuste a la realidad. Cualquier información que queremos recoger está distribuida según una ley de probabilidad (Gauss o Student), así llamamos nivel de confianza a la probabilidad de que el intervalo construido en torno a un estadístico capte el verdadero valor del parámetro.

La representatividad en estadística se logra con el tipo de muestreo adecuado que siempre incluye la aleatoriedad en la selección de los elementos de la población que formaran la muestra.

Una muestra se dice que es extraída aleatoriamente cuando la manera de selección es tal, que cada elemento de la población tiene igual oportunidad de ser seleccionado.

Muestreo aleatorio simple: Es aquel en que cada elemento de la población tiene la misma probabilidad de ser seleccionado para integrar la muestra.

El tamaño de la muestra: En el tamaño de la muestra de una población tenemos que tener presente si es conocida o no la varianza poblacional.

Para determinar el tamaño de muestra necesario para estimar μ con un error máximo permisible d prefijado y conocida la varianza poblacional (σ^2) podemos utilizar la formula matemática:

$$n = \left(\frac{\sigma Z_{1-\frac{\alpha}{2}}}{d} \right)^2$$

que se obtiene de reconocer que d es el error estándar o error

máximo prefijado y está dado por la expresión $d = \frac{\sigma}{\sqrt{n}} Z_{1-\frac{\alpha}{2}}$ para

el nivel de confianza $1 - \alpha$ y constituye una medida de la precisión de la estimación, por lo que podemos inferir además que

$$P\{|\bar{x} - \mu| < d\} = 1 - \alpha$$

Si la varianza de la población es desconocida, primero se toma una pequeña muestra, que se le llama **muestra piloto**, con ella se

estima la varianza poblacional (σ^2) y con este valor se halla (s^2). El valor de n obtenido será aproximadamente el valor necesario, nuevamente con ese valor de n se extrae una muestra de este tamaño de la población se le determina la varianza a esa muestra, como una segunda estimación de (σ^2) y se halla el tamaño de la muestra a aplicarse en la recolección de datos.

Se puede plantear esta afirmación ya que la s^2 de σ^2 tiende a estabilizarse a medida que aumenta n alrededor de la σ^2 por lo que llegará el momento en que se encuentre el tamaño de muestra conveniente.

$$n = \frac{1}{\frac{1}{n_0} + \frac{1}{N}}$$

Siendo $n_0 = \frac{z^2 \sigma^2}{d^2}$ conociendo que:

σ^2 es la varianza de la población respecto a determinadas variables.

s^2 es la varianza de la muestra, la cual podrá determinarse en términos de probabilidad como $s^2 = p(1 - p)$

se es error estandar que está dado por la diferencia entre $(\mu - \bar{x})$ la media poblacional y la media muestral.

$(se)^2$ es el error estandar al cuadrado, que nos servirá para determinar

σ^2 , por lo que $\sigma^2 = (se)^2$ es la varianza poblacional.